



MINISTÉRIO DA EDUCAÇÃO
SECRETARIA DE EDUCAÇÃO PROFISSIONAL E TECNOLÓGICA
INSTITUTO FEDERAL DO RIO DE JANEIRO

EDITAL DE PREGÃO ELETRÔNICO POR SRP

Nº 04/2020

CONTRATAÇÃO DE SERVIÇOS
CONTÍNUOS DE VIGILÂNCIA
DESARMADA PARA PROCEDER A
VIGILÂNCIA PATRIMONIAL, BEM
COMO A SEGURANÇA DAS
PESSOAS FÍSICAS DO IFRJ.



INSTITUTO FEDERAL
DE EDUCAÇÃO, CIÊNCIA E TECNOLOGIA
Rio de Janeiro



Fls.: _____

Rubrica: _____

SERVIÇO PÚBLICO FEDERAL
MINISTÉRIO DA EDUCAÇÃO
INSTITUTO FEDERAL DE EDUCAÇÃO, CIÊNCIA E TECNOLOGIA DO RIO DE JANEIRO

PREGÃO ELETRÔNICO

Instituto Federal de Educação, Ciência e Tecnologia do Rio de Janeiro

PREGÃO ELETRÔNICO Nº 04/2020

(Processo Administrativo n.º 23270.001092/2020-71)

Torna-se público que o Instituto Federal do Rio de Janeiro - IFRJ, por meio da Pró Reitoria de Planejamento e Administração, sediada na Rua Pereira de Almeida, 88, Praça da Bandeira, Rio de Janeiro/RJ, realizará licitação, *para registro de preços*, na modalidade PREGÃO, na forma ELETRÔNICA, **do tipo menor preço por item e lote/grupo**, sob a forma de execução indireta, no regime de empreitada por preço unitário por item (anual/posto), nos termos da Lei nº 10.520, de 17 de julho de 2002, do Decreto nº 10.024, de 20 de setembro de 2019, do Decreto 9.507, de 21 de setembro de 2018, do Decreto nº 7.746, de 05 de junho de 2012, *do Decreto nº 7.892, de 23 de janeiro de 2013*, das Instruções Normativas SEGES/MP nº 05, de 26 de maio de 2017 e nº 03, de 26 de abril de 2018 e da Instrução Normativa SLTI/MP nº 01, de 19 de janeiro de 2010, da Lei Complementar nº 123, de 14 de dezembro de 2006, do Decreto nº 8.538, de 06 de outubro de 2015, aplicando-se, subsidiariamente, a Lei nº 8.666, de 21 de junho de 1993 e as exigências estabelecidas neste Edital.

Data da sessão: 29 de julho de 2020

Horário: 10h

Local: Portal de Compras do Governo Federal – www.comprasgovernamentais.gov.br

1. DO OBJETO

1.1. O objeto da presente licitação é a escolha da proposta mais vantajosa para a contratação de serviços contínuos de vigilância desarmada para proceder a vigilância patrimonial, bem como a segurança das pessoas físicas, da Reitoria e dos Campi do Instituto Federal de Educação, Ciência e Tecnologia do Rio de Janeiro - IFRJ, conforme condições, quantidades e exigências estabelecidas neste Edital e seus anexos.

1.2. A licitação será dividida em grupos, formados por um ou mais itens, conforme tabela constante do Termo de Referência, facultando-se ao licitante a participação em quantos grupos forem de seu interesse, devendo oferecer proposta para todos os itens que os compõem.

1.3. O critério de julgamento adotado será o menor preço unitário por item, correspondente ao valor anual por posto, observadas as exigências contidas neste Edital e seus Anexos quanto às especificações do objeto.

1.4. Os valores dos itens dentro dos grupos também serão julgados de acordo com os valores máximos de referência.

2. DO REGISTRO DE PREÇOS

2.1. As regras referentes aos órgãos gerenciador e participantes, são as que constam da minuta de Ata de Registro de Preços.

2.2. Não será permitido eventuais adesões para esta licitação.



SERVIÇO PÚBLICO FEDERAL
MINISTÉRIO DA EDUCAÇÃO
INSTITUTO FEDERAL DE EDUCAÇÃO, CIÊNCIA E TECNOLOGIA DO RIO DE JANEIRO

3. DO CREDENCIAMENTO

3.1. O Credenciamento é o nível básico do registro cadastral no SICAF, que permite a participação dos interessados na modalidade licitatória Pregão, em sua forma eletrônica.

3.2. O cadastro no SICAF deverá ser feito no Portal de Compras do Governo Federal, no sítio www.comprasgovernamentais.gov.br, por meio de certificado digital conferido pela Infraestrutura de Chaves Públicas Brasileira – ICP - Brasil.

3.3. O credenciamento junto ao provedor do sistema implica a responsabilidade do licitante ou de seu representante legal e a presunção de sua capacidade técnica para realização das transações inerentes a este Pregão.

3.4. O licitante responsabiliza-se exclusiva e formalmente pelas transações efetuadas em seu nome, assume como firmes e verdadeiras suas propostas e seus lances, inclusive os atos praticados diretamente ou por seu representante, excluída a responsabilidade do provedor do sistema ou do órgão ou entidade promotora da licitação por eventuais danos decorrentes de uso indevido das credenciais de acesso, ainda que por terceiros.

3.5. É de responsabilidade do cadastrado conferir a exatidão dos seus dados cadastrais no SICAF e mantê-los atualizados junto aos órgãos responsáveis pela informação, devendo proceder, imediatamente, à correção ou à alteração dos registros tão logo identifique incorreção ou aqueles se tornem desatualizados.

3.5.1 A não observância do disposto no subitem anterior poderá ensejar desclassificação no momento da habilitação

4. DA PARTICIPAÇÃO NO PREGÃO.

4.1. Poderão participar deste Pregão interessados cujo ramo de atividade seja compatível com o objeto desta licitação, e que estejam com Credenciamento regular no Sistema de Cadastramento Unificado de Fornecedores – SICAF, conforme disposto no art. 9º da IN SEGES/MP nº 3, de 2018.

4.1.1 Os licitantes deverão utilizar o certificado digital para acesso ao Sistema

4.2. Não poderão participar desta licitação os interessados:

4.2.1 proibidos de participar de licitações e celebrar contratos administrativos, na forma da legislação vigente;

4.2.2 que não atendam às condições deste Edital e seu(s) anexo(s);

4.2.3 estrangeiros que não tenham representação legal no Brasil com poderes expressos para receber citação e responder administrativa ou judicialmente;

4.2.4 que se enquadrem nas vedações previstas no artigo 9º da Lei nº 8.666, de 1993;

4.2.5 que estejam sob falência, recuperação judicial ou extrajudicial, ou concurso de credores ou insolvência, em processo de dissolução ou liquidação, observado o disposto no item 9.10.1.1 deste Edital;

4.2.6 entidades empresariais que estejam reunidas em consórcio;

4.2.7 organizações da Sociedade Civil de Interesse Público - OSCIP, atuando nessa condição (Acórdão nº 746/2014-TCU-Plenário);

4.2.8 instituições sem fins lucrativos (parágrafo único do art. 12 da Instrução Normativa SEGES/MP nº 05/2017);



Fls.: _____

Rubrica: _____

SERVIÇO PÚBLICO FEDERAL
MINISTÉRIO DA EDUCAÇÃO
INSTITUTO FEDERAL DE EDUCAÇÃO, CIÊNCIA E TECNOLOGIA DO RIO DE JANEIRO

4.2.8.1. É admissível a participação de organizações sociais, qualificadas na forma dos arts. 5º a 7º da Lei 9.637/1998, desde que os serviços objeto desta licitação se insiram entre as atividades previstas no contrato de gestão firmado entre o Poder Público e a organização social (Acórdão nº 1.406/2017- TCU-Plenário), mediante apresentação do Contrato de Gestão e dos respectivos atos constitutivos.

4.2.9 sociedades cooperativas, considerando a vedação contida no art. 10 da Instrução Normativa SEGES/MP nº 5, de 2017, bem como o disposto no Termo de Conciliação firmado entre o Ministério Público do Trabalho e a AGU.

4.3. Nos termos do art. 5º do Decreto nº 9.507, de 2018, é vedada a contratação de pessoa jurídica na qual haja administrador ou sócio com poder de direção, familiar de:

- a) detentor de cargo em comissão ou função de confiança que atue na área responsável pela demanda ou contratação; ou
- b) de autoridade hierarquicamente superior no âmbito do órgão contratante.

4.3.1 Para os fins do disposto neste item, considera-se familiar o cônjuge, o companheiro ou o parente em linha reta ou colateral, por consanguinidade ou afinidade, até o terceiro grau (Súmula Vinculante/STF nº 13, art. 5º, inciso V, da Lei nº 12.813, de 16 de maio de 2013 e art. 2º, inciso III, do Decreto n.º 7.203, de 04 de junho de 2010);

4.4. Nos termos do art. 7º do Decreto nº 7.203, de 2010, é vedada, ainda, a utilização, na execução dos serviços contratados, de empregado da futura Contratada que seja familiar de agente público ocupante de cargo em comissão ou função de confiança neste órgão contratante.

4.5. Como condição para participação no Pregão, o licitante assinalará “sim” ou “não” em campo próprio do sistema eletrônico, relativo às seguintes declarações:

4.5.1 que cumpre os requisitos estabelecidos no artigo 3º da Lei Complementar nº 123, de 2006, estando apto a usufruir do tratamento favorecido estabelecido em seus arts. 42 a 49.

4.5.1.1. nos itens exclusivos para participação de microempresas e empresas de pequeno porte, a assinalação do campo “não” impedirá o prosseguimento no certame;

4.5.1.2. nos itens em que a participação não for exclusiva para microempresas e empresas de pequeno porte, a assinalação do campo “não” apenas produzirá o efeito de o licitante não ter direito ao tratamento favorecido previsto na Lei Complementar nº 123, de 2006, mesmo que microempresa, empresa de pequeno porte ou sociedade cooperativa.

4.5.2 que está ciente e concorda com as condições contidas no Edital e seus anexos;

4.5.3 que cumpre os requisitos para a habilitação definidos no Edital e que a proposta apresentada está em conformidade com as exigências editalícias;

4.5.4 que inexistem fatos impeditivos para sua habilitação no certame, ciente da obrigatoriedade de declarar ocorrências posteriores;

4.5.5 que não emprega menor de 18 anos em trabalho noturno, perigoso ou insalubre e não emprega menor de 16 anos, salvo menor, a partir de 14 anos, na condição de aprendiz, nos termos do artigo 7º, XXXIII, da Constituição;

4.5.6 que a proposta foi elaborada de forma independente, nos termos da Instrução Normativa SLTI/MP nº 2, de 16 de setembro de 2009.



Fls.: _____

Rubrica: _____

SERVIÇO PÚBLICO FEDERAL
MINISTÉRIO DA EDUCAÇÃO
INSTITUTO FEDERAL DE EDUCAÇÃO, CIÊNCIA E TECNOLOGIA DO RIO DE JANEIRO

4.5.7 que não possui, em sua cadeia produtiva, empregados executando trabalho degradante ou forçado, observando o disposto nos incisos III e IV do art. 1º e no inciso III do art. 5º da Constituição Federal;

4.5.8 que os serviços são prestados por empresas que comprovem cumprimento de reserva de cargos prevista em lei para pessoa com deficiência ou para reabilitado da Previdência Social e que atendam às regras de acessibilidade previstas na legislação, conforme disposto no art. 93 da Lei nº 8.213, de 24 de julho de 1991.

4.6. A declaração falsa relativa ao cumprimento de qualquer condição sujeitará o licitante às sanções previstas em lei e neste Edital.

5. DA APRESENTAÇÃO DA PROPOSTA E DOS DOCUMENTOS DE HABILITAÇÃO

5.1. Os licitantes encaminharão, exclusivamente por meio do sistema, concomitantemente com os documentos de habilitação exigidos no edital, proposta com a descrição do objeto ofertado e o preço, até a data e o horário estabelecidos para abertura da sessão pública, quando, então, encerrar-se-á automaticamente a etapa de envio dessa documentação.

5.2. O envio da proposta, acompanhada dos documentos de habilitação exigidos neste Edital, ocorrerá por meio de chave de acesso e senha.

5.3. Os licitantes poderão deixar de apresentar os documentos de habilitação que constem do SICAF, assegurado aos demais licitantes o direito de acesso aos dados constantes dos sistemas.

5.4. As Microempresas e Empresas de Pequeno Porte deverão encaminhar a documentação de habilitação, ainda que haja alguma restrição de regularidade fiscal e trabalhista, nos termos do art. 43, § 1º da LC nº 123, de 2006.

5.5. Incumbirá ao licitante acompanhar as operações no sistema eletrônico durante a sessão pública do Pregão, ficando responsável pelo ônus decorrente da perda de negócios, diante da inobservância de quaisquer mensagens emitidas pelo sistema ou de sua desconexão.

5.6. Até a abertura da sessão pública, os licitantes poderão retirar ou substituir a proposta e os documentos de habilitação anteriormente inseridos no sistema.

5.7. Não será estabelecida, nessa etapa do certame, ordem de classificação entre as propostas apresentadas, o que somente ocorrerá após a realização dos procedimentos de negociação e julgamento da proposta.

5.8. Os documentos que compõem a proposta e a habilitação do licitante melhor classificado somente serão disponibilizados para avaliação do pregoeiro e para acesso público após o encerramento do envio de lances.

6. DO PREENCHIMENTO DA PROPOSTA

6.1. O licitante deverá enviar sua proposta mediante o preenchimento, no sistema eletrônico, dos seguintes campos:

6.1.1 Valor unitário por item, correspondente ao valor anual por posto;

6.1.2 Descrição do objeto, contendo as informações similares à especificação do Termo de Referência, incluindo-se, dentre outras, as seguintes informações:

6.1.2.1. A indicação dos sindicatos, acordos coletivos, convenções coletivas ou sentenças normativas que regem as categorias profissionais que executarão o serviço e



Fls.: _____

Rubrica: _____

SERVIÇO PÚBLICO FEDERAL
MINISTÉRIO DA EDUCAÇÃO
INSTITUTO FEDERAL DE EDUCAÇÃO, CIÊNCIA E TECNOLOGIA DO RIO DE JANEIRO

as respectivas datas bases e vigências, com base na Classificação Brasileira de Ocupações - CBO;

6.1.2.2. A quantidade de pessoal que será alocado na execução contratual;

6.1.2.3. a relação dos materiais e equipamentos que serão utilizados na execução dos serviços, indicando o quantitativo e sua especificação.

6.2. Todas as especificações do objeto contidas na proposta vinculam a Contratada.

6.3. Nos valores propostos estarão inclusos todos os custos operacionais, encargos previdenciários, trabalhistas, tributários, comerciais e quaisquer outros que incidam direta ou indiretamente na prestação dos serviços, apurados mediante o preenchimento do modelo de Planilha de Custos e Formação de Preços, conforme anexo deste Edital;

6.3.1 A Contratada deverá arcar com o ônus decorrente de eventual equívoco no dimensionamento dos quantitativos de sua proposta, inclusive quanto aos custos variáveis decorrentes de fatores futuros e incertos, tais como os valores providos com o quantitativo de vale transporte, devendo complementá-los, caso o previsto inicialmente em sua proposta não seja satisfatório para o atendimento do objeto da licitação, exceto quando ocorrer algum dos eventos arrolados nos incisos do §1º do artigo 57 da Lei nº 8.666, de 1993.

6.3.2 Caso o eventual equívoco no dimensionamento dos quantitativos se revele superior às necessidades da contratante, a Administração deverá efetuar o pagamento seguindo estritamente as regras contratuais de faturamento dos serviços demandados e executados, concomitantemente com a realização, se necessário e cabível, de adequação contratual do quantitativo necessário, com base na alínea "b" do inciso I do art. 65 da Lei n. 8.666/93 e nos termos do art. 63, §2º da IN SEGES/MP n.5/2017.

6.4. A empresa é a única responsável pela cotação correta dos encargos tributários. Em caso de erro ou cotação incompatível com o regime tributário a que se submete, serão adotadas as orientações a seguir:

6.4.1 cotação de percentual menor que o adequado: o percentual será mantido durante toda a execução contratual;

6.4.2 cotação de percentual maior que o adequado: o excesso será suprimido, unilateralmente, da planilha e haverá glosa, quando do pagamento, e/ou redução, quando da repactuação, para fins de total ressarcimento do débito.

6.5. Se o regime tributário da empresa implicar o recolhimento de tributos em percentuais variáveis, a cotação adequada será a que corresponde à média dos efetivos recolhimentos da empresa nos últimos doze meses, devendo o licitante ou contratada apresentar ao pregoeiro ou à fiscalização, a qualquer tempo, comprovação da adequação dos recolhimentos, para os fins do previsto no subitem anterior.

6.6. Independentemente do percentual de tributo inserido na planilha, no pagamento dos serviços, serão retidos na fonte os percentuais estabelecidos na legislação vigente.

6.7. Na presente licitação, a Microempresa e a Empresa de Pequeno Porte poderão se beneficiar do regime de tributação pelo Simples Nacional.

6.8. A apresentação das propostas implica obrigatoriedade do cumprimento das disposições nelas contidas, em conformidade com o que dispõe o Termo de Referência, assumindo o proponente o compromisso de executar os serviços nos seus termos, bem como de fornecer os materiais,



Fls.: _____

Rubrica: _____

SERVIÇO PÚBLICO FEDERAL
MINISTÉRIO DA EDUCAÇÃO
INSTITUTO FEDERAL DE EDUCAÇÃO, CIÊNCIA E TECNOLOGIA DO RIO DE JANEIRO

equipamentos, ferramentas e utensílios necessários, em quantidades e qualidades adequadas à perfeita execução contratual, promovendo, quando requerido, sua substituição.

6.9. Os preços ofertados, tanto na proposta inicial, quanto na etapa de lances, serão de exclusiva responsabilidade do licitante, não lhe assistindo o direito de pleitear qualquer alteração, sob alegação de erro, omissão ou qualquer outro pretexto.

6.10. O prazo de validade da proposta não será inferior a 60 (sessenta) dias, a contar da data de sua apresentação.

6.11. Os licitantes devem respeitar os preços máximos estabelecidos nas normas de regência de contratações públicas federais, quando participarem de licitações públicas (Acórdão nº 1455/2018 - TCU - Plenário);

6.11.1 O descumprimento das regras supramencionadas pela Administração por parte dos contratados pode ensejar a responsabilização pelo Tribunal de Contas da União e, após o devido processo legal, gerar as seguintes consequências: assinatura de prazo para a adoção das medidas necessárias ao exato cumprimento da lei, nos termos do art. 71, inciso IX, da Constituição; ou condenação dos agentes públicos responsáveis e da empresa contratada ao pagamento dos prejuízos ao erário, caso verificada a ocorrência de superfaturamento por sobrepreço na execução do contrato

7. DA ABERTURA DA SESSÃO, CLASSIFICAÇÃO DAS PROPOSTAS E FORMULAÇÃO DE LANCES

7.1. A abertura da presente licitação dar-se-á em sessão pública, por meio de sistema eletrônico, na data, horário e local indicados neste Edital.

7.2. O Pregoeiro verificará as propostas apresentadas, desclassificando desde logo aquelas que não estejam em conformidade com os requisitos estabelecidos neste Edital, contenham vícios insanáveis, ilegalidades, ou não apresentem as especificações exigidas no Termo de Referência.

7.2.1 Também será desclassificada a proposta que identifique o licitante.

7.2.2 A desclassificação será sempre fundamentada e registrada no sistema, com acompanhamento em tempo real por todos os participantes.

7.2.3 A não desclassificação da proposta não impede o seu julgamento definitivo em sentido contrário, levado a efeito na fase de aceitação.

7.3. O sistema ordenará automaticamente as propostas classificadas, sendo que somente estas participarão da fase de lances.

7.4. O sistema disponibilizará campo próprio para troca de mensagens entre o Pregoeiro e os licitantes.

7.5. Iniciada a etapa competitiva, os licitantes deverão encaminhar lances exclusivamente por meio de sistema eletrônico, sendo imediatamente informados do seu recebimento e do valor consignado no registro.

7.5.1 O lance deverá ser ofertado pelo valor unitário por item, correspondente ao valor anual por posto.

7.6. Os licitantes poderão oferecer lances sucessivos, observando o horário fixado para abertura da sessão e as regras estabelecidas no Edital.



SERVIÇO PÚBLICO FEDERAL
MINISTÉRIO DA EDUCAÇÃO
INSTITUTO FEDERAL DE EDUCAÇÃO, CIÊNCIA E TECNOLOGIA DO RIO DE JANEIRO

Fls.: _____

Rubrica: _____

- 7.7. O licitante somente poderá oferecer lance inferior ao último por ele ofertado e registrado pelo sistema.
- 7.8. O intervalo mínimo de diferença de valores entre os lances, que incidirá tanto em relação aos lances intermediários quanto em relação à proposta que cobrir a melhor oferta deverá ser de R\$ 0,05 (cinco centavos).
- 7.9. Será adotado para o envio de lances no pregão eletrônico o modo de disputa “aberto”, em que os licitantes apresentarão lances públicos e sucessivos, com prorrogações.
- 7.10. A etapa de lances da sessão pública terá duração de dez minutos e, após isso, será prorrogada automaticamente pelo sistema quando houver lance ofertado nos últimos dois minutos do período de duração da sessão pública.
- 7.11. A prorrogação automática da etapa de lances, de que trata o item anterior, será de dois minutos e ocorrerá sucessivamente sempre que houver lances enviados nesse período de prorrogação, inclusive no caso de lances intermediários.
- 7.12. Não havendo novos lances na forma estabelecida nos itens anteriores, a sessão pública encerrar-se-á automaticamente.
- 7.13. Encerrada a fase competitiva sem que haja a prorrogação automática pelo sistema, poderá o pregoeiro, assessorado pela equipe de apoio, justificadamente, admitir o reinício da sessão pública de lances, em prol da consecução do melhor preço.
- 7.14. Não serão aceitos dois ou mais lances de mesmo valor, prevalecendo aquele que for recebido e registrado em primeiro lugar.
- 7.15. Durante o transcurso da sessão pública, os licitantes serão informados, em tempo real, do valor do menor lance registrado, vedada a identificação do licitante.
- 7.16. No caso de desconexão com o Pregoeiro, no decorrer da etapa competitiva do Pregão, o sistema eletrônico poderá permanecer acessível aos licitantes para a recepção dos lances.
- 7.17. Quando a desconexão do sistema eletrônico para o pregoeiro persistir por tempo superior a 10 (dez) minutos, a sessão pública será suspensa e reiniciada somente após decorridas vinte e quatro horas da comunicação do fato pelo Pregoeiro aos participantes, no sítio eletrônico utilizado para divulgação.
- 7.18. O Critério de julgamento adotado será o menor preço, conforme definido neste Edital e seus anexos.
- 7.19. Caso o licitante não apresente lances, concorrerá com o valor de sua proposta.
- 7.20. Em relação a itens não exclusivos para participação de microempresas e empresas de pequeno porte, uma vez encerrada a etapa de lances, será efetivada a verificação automática, junto à Receita Federal, do porte da entidade empresarial. O sistema identificará em coluna própria as microempresas e empresas de pequeno porte participantes, procedendo à comparação com os valores da primeira colocada, se esta for empresa de maior porte, assim como das demais classificadas, para o fim de aplicar-se o disposto nos arts. 44 e 45 da LC nº 123, de 2006, regulamentada pelo Decreto nº 8.538, de 2015.
- 7.21. Nessas condições, as propostas de microempresas e empresas de pequeno porte que se encontrarem na faixa de até 5% (cinco por cento) acima da proposta ou lance de menor preço serão consideradas empatadas com a primeira colocada.



Fls.: _____

Rubrica: _____

SERVIÇO PÚBLICO FEDERAL
MINISTÉRIO DA EDUCAÇÃO
INSTITUTO FEDERAL DE EDUCAÇÃO, CIÊNCIA E TECNOLOGIA DO RIO DE JANEIRO

7.22. A melhor classificada nos termos do item anterior terá o direito de encaminhar uma última oferta para desempate, obrigatoriamente em valor inferior ao da primeira colocada, no prazo de 5 (cinco) minutos controlados pelo sistema, contados após a comunicação automática para tanto.

7.23. Caso a microempresa ou a empresa de pequeno porte melhor classificada desista ou não se manifeste no prazo estabelecido, serão convocadas as demais licitantes microempresa e empresa de pequeno porte que se encontrem naquele intervalo de 5% (cinco por cento), na ordem de classificação, para o exercício do mesmo direito, no prazo estabelecido no subitem anterior.

7.24. No caso de equivalência dos valores apresentados pelas microempresas e empresas de pequeno porte que se encontrem nos intervalos estabelecidos nos subitens anteriores, será realizado sorteio entre elas para que se identifique aquela que primeiro poderá apresentar melhor oferta.

7.25. Só poderá haver empate entre propostas iguais, não seguidas de lances.

7.25.1 Havendo eventual empate entre propostas ou lances, o critério de desempate será aquele previsto no art. 3º, § 2º, da Lei nº 8.666, de 1993, assegurando-se a preferência, sucessivamente, aos serviços:

7.25.1.1. prestados por empresas brasileiras;

7.25.1.2. prestados por empresas que invistam em pesquisa e no desenvolvimento de tecnologia no País;

7.25.1.3. prestados por empresas que comprovem cumprimento de reserva de cargos prevista em lei para pessoa com deficiência ou para reabilitado da Previdência Social e que atendam às regras de acessibilidade previstas na legislação.

7.26. Persistindo o empate, a proposta vencedora será sorteada pelo sistema eletrônico dentre as propostas ou os lances empatados.

7.27. Encerrada a etapa de envio de lances da sessão pública, o pregoeiro deverá encaminhar, pelo sistema eletrônico, contraproposta ao licitante que tenha apresentado o melhor preço, para que seja obtida melhor proposta, vedada a negociação em condições diferentes das previstas neste Edital.

7.27.1 A negociação será realizada por meio do sistema, podendo ser acompanhada pelos demais licitantes.

7.27.2 O pregoeiro solicitará ao licitante melhor classificado que, no prazo de 2 (duas) horas, envie a proposta adequada ao último lance ofertado após a negociação realizada, acompanhada, se for o caso, dos documentos complementares, quando necessários à confirmação daqueles exigidos neste Edital e já apresentados.

7.28. Após a negociação do preço, o Pregoeiro iniciará a fase de aceitação e julgamento da proposta.

8. DA ACEITABILIDADE DA PROPOSTA VENCEDORA.

8.1. Encerrada a etapa de negociação, o pregoeiro examinará a proposta classificada em primeiro lugar quanto à adequação ao objeto e à compatibilidade do preço em relação ao máximo estipulado para contratação neste Edital e em seus anexos, observado o disposto no parágrafo único do art. 7º e no § 9º do art. 26 do Decreto n.º 10.024/2019.

8.2. A análise da exequibilidade da proposta de preços deverá ser realizada com o auxílio da Planilha de Custos e Formação de Preços, a ser preenchida pelo licitante em relação à sua proposta final, conforme anexo deste Edital.



Fls.: _____

Rubrica: _____

SERVIÇO PÚBLICO FEDERAL
MINISTÉRIO DA EDUCAÇÃO
INSTITUTO FEDERAL DE EDUCAÇÃO, CIÊNCIA E TECNOLOGIA DO RIO DE JANEIRO

8.3. A Planilha de Custos e Formação de Preços deverá ser encaminhada pelo licitante exclusivamente via sistema, no prazo de 2 (quatro) horas, ou em prazo superior, conforme definição do Pregoeiro via chat, contado da solicitação deste, com os respectivos valores readequados ao lance vencedor, e será analisada pelo Pregoeiro no momento da aceitação do lance vencedor.

8.4. Será desclassificada a proposta ou o lance vencedor, nos termos do item 9.1 do Anexo VII-A da IN SEGES/MP n. 5/2017, que:

8.4.1 não estiver em conformidade com os requisitos estabelecidos neste edital;

8.4.2 contenha vício insanável ou ilegalidade;

8.4.3 não apresente as especificações técnicas exigidas pelo Termo de Referência;

8.4.4 apresentar preço final superior ao preço máximo fixado (Acórdão nº 1455/2018 -TCU - Plenário), percentual de desconto inferior ao mínimo exigido ou que apresentar preço manifestamente inexequível.

8.4.4.1. Quando o licitante não conseguir comprovar que possui ou possuirá recursos suficientes para executar a contento o objeto, será considerada inexequível a proposta de preços ou menor lance que:

8.4.4.1.1. for insuficiente para a cobertura dos custos da contratação, apresente preços global ou unitários simbólicos, irrisórios ou de valor zero, incompatíveis com os preços dos insumos e salários de mercado, acrescidos dos respectivos encargos, ainda que o ato convocatório da licitação não tenha estabelecido limites mínimos, exceto quando se referirem a materiais e instalações de propriedade do próprio licitante, para os quais ele renuncie a parcela ou à totalidade da remuneração.

8.4.4.1.2. apresentar um ou mais valores da planilha de custo que sejam inferiores àqueles fixados em instrumentos de caráter normativo obrigatório, tais como leis, medidas provisórias e convenções coletivas de trabalho vigentes.

8.4.4.2. A fim de assegurar o tratamento isonômico entre as licitantes, bem como para a contagem da anualidade prevista no art. 3º, §1º da Lei n. 10.192/2001, informa-se que foram utilizadas as seguintes convenções coletivas de trabalho no cálculo do valor estimado pela Administração.

8.4.4.2.1. Convenção Coletiva de Trabalho 2019/2020, que abrange as Profissionais dos vigilantes e empregados em empresas de segurança, de vigilância, de trabalho do Rio de Janeiro, número de registro no MTE RJ000369/2019;

8.4.4.2.2. O(s) sindicato(s) indicado(s) nos subitens acima não são de utilização obrigatória pelos licitantes (Acórdão TCU nº 369/2012), mas sempre se exigirá o cumprimento das convenções coletivas adotadas por cada licitante/contratante.

8.5. É vedado à proponente incluir na Planilha de Custos e Formação de Preços:

8.5.1 item relativo a despesas decorrentes de disposições contidas em Acordos, Convenções ou Dissídios Coletivos de Trabalho que tratem de pagamento de participação dos trabalhadores nos lucros ou resultados da empresa contratada, de matéria não trabalhista, ou que estabeleçam direitos não previstos em lei, tais como valores ou índices obrigatórios de



Fls.: _____

Rubrica: _____

SERVIÇO PÚBLICO FEDERAL
MINISTÉRIO DA EDUCAÇÃO
INSTITUTO FEDERAL DE EDUCAÇÃO, CIÊNCIA E TECNOLOGIA DO RIO DE JANEIRO

encargos sociais ou previdenciários, bem como de preços para os insumos relacionados ao exercício da atividade (art. 9º, parágrafo único, incisos I a III, do Decreto n.º 9.507/2018, e art. 6º da IN SEGES/MP n.º 5, de 2017);

8.5.2 item relativo a despesas decorrentes de disposições contidas em Acordos, Convenções ou Dissídios Coletivos de Trabalho que tratem de obrigações e direitos que somente se aplicam aos contratos com a Administração Pública (art. 6º, parágrafo único, da IN SEGES/MP n.º 5/2017);

8.5.3 rubricas que prevejam o custeio de despesas com treinamento, reciclagem e capacitação ou congêneres, pois tais parcelas já são cobertas pelas despesas administrativas (Acórdão TCU n.º 2.746/2015 - Plenário);

8.5.4 rubrica denominada “reserva técnica”, exceto se houver justificativa, na proposta, que indique, claramente e por meio de memória de cálculo, o que está sendo custeado, de modo a haver a comprovação da não cobertura do valor, direta ou indiretamente, por outra rubrica da planilha (Acórdãos TCU n.º 2.746/2015 – Plenário, n.º 64/2010 - 2ª Câmara e n.º 953/2016 - Plenário);

8.5.5 rubrica para pagamento do Imposto de Renda Pessoa Jurídica - IRPJ e da Contribuição Social Sobre o Lucro Líquido – CSLL (Súmula TCU n.º 254/2010);

8.5.6 rubrica denominada “verba” ou “verba provisional”, pois o item não está vinculado a qualquer contraprestação mensurável (Acórdãos TCU n.º 1.949/2007 – Plenário e n.º 6.439/2011 – 1ª Câmara).

8.6. A inclusão na proposta de item de custo vedado não acarretará a desclassificação do licitante, devendo o pregoeiro determinar que os respectivos custos sejam excluídos da Planilha, adotando, se for o caso, as providências do art. 47, *caput*, do Decreto n.º 10.024, de 2019.

8.6.1 Na hipótese de contratação com a previsão de itens de custos vedados, tais valores serão glosados e os itens serão excluídos da Planilha, garantidas ampla defesa e contraditório.

8.7. A inexecuibilidade dos valores referentes a itens isolados da Planilha de Custos e Formação de Preços não caracteriza motivo suficiente para a desclassificação da proposta, desde que não contrariem exigências legais.

8.8. Se houver indícios de inexecuibilidade da proposta de preço, ou em caso da necessidade de esclarecimentos complementares, poderão ser efetuadas diligências, na forma do § 3º do artigo 43 da Lei n.º 8.666, de 1993 e a exemplo das enumeradas no item 9.4 do Anexo VII-A da IN SEGES/MP N. 5, de 2017, para que a empresa comprove a exequibilidade da proposta.

8.9. Quando o licitante apresentar preço final inferior a 30% (trinta por cento) da média dos preços ofertados para o mesmo item, e a inexecuibilidade da proposta não for flagrante e evidente pela análise da planilha de custos, não sendo possível a sua imediata desclassificação, será obrigatória a realização de diligências para aferir a legalidade e exequibilidade da proposta.

8.9.1 As propostas com preços próximos ou inferiores ao mínimo estabelecido pelo Ministério da Economia, disponibilizado em meio eletrônico, no Portal de Compras do Governo Federal (<http://www.comprasgovernamentais.gov.br>), deverão comprovar sua exequibilidade, de forma inequívoca, sob pena de desclassificação, sem prejuízo do disposto nos itens 9.2 a 9.6 do Anexo VII-A, da Instrução Normativa/SEGES/MP n.º 5/2017 (Portaria SEGES/MP n. 213, de 25 de setembro de 2017).



Fls.: _____

Rubrica: _____

SERVIÇO PÚBLICO FEDERAL
MINISTÉRIO DA EDUCAÇÃO
INSTITUTO FEDERAL DE EDUCAÇÃO, CIÊNCIA E TECNOLOGIA DO RIO DE JANEIRO

8.10. Qualquer interessado poderá requerer que se realizem diligências para aferir a exequibilidade e a legalidade das propostas, devendo apresentar as provas ou os indícios que fundamentam a suspeita.

8.10.1 Na hipótese de necessidade de suspensão da sessão pública para a realização de diligências, com vistas ao saneamento das propostas, a sessão pública somente poderá ser reiniciada mediante aviso prévio no sistema com, no mínimo, vinte e quatro horas de antecedência, e a ocorrência será registrada em ata.

8.11. O Pregoeiro poderá convocar o licitante para enviar documento digital, por meio de funcionalidade disponível no sistema, estabelecendo no “chat” prazo mínimo de 2 (duas) horas, sob pena de não aceitação da proposta.

8.11.1 É facultado ao pregoeiro prorrogar o prazo estabelecido, a partir de solicitação fundamentada feita no chat pelo licitante, antes de findo o prazo.

8.11.2 Dentre os documentos passíveis de solicitação pelo Pregoeiro, destacam-se as planilhas de custo readequadas com o valor final ofertado.

8.12. Todos os dados informados pelo licitante em sua planilha deverão refletir com fidelidade os custos especificados e a margem de lucro pretendida.

8.13. O Pregoeiro analisará a compatibilidade dos preços unitários apresentados na Planilha de Custos e Formação de Preços com aqueles praticados no mercado em relação aos insumos e também quanto aos salários das categorias envolvidas na contratação;

8.14. Erros no preenchimento da planilha não constituem motivo para a desclassificação da proposta. A planilha poderá ser ajustada pelo licitante, no prazo indicado pelo Pregoeiro, desde que não haja majoração do preço.

8.14.1 O ajuste de que trata este dispositivo se limita a sanar erros ou falhas que não alterem a substância das propostas;

8.14.2 Considera-se erro no preenchimento da planilha passível de correção a indicação de recolhimento de impostos e contribuições na forma do Simples Nacional, quando não cabível esse regime.

8.15. Para fins de análise da proposta quanto ao cumprimento das especificações do objeto, poderá ser colhida a manifestação escrita do setor requisitante do serviço ou da área especializada no objeto.

8.16. Se a proposta ou lance vencedor for desclassificado, o Pregoeiro examinará a proposta ou lance subsequente, e, assim sucessivamente, na ordem de classificação.

8.17. Havendo necessidade, o Pregoeiro suspenderá a sessão, informando no “chat” a nova data e horário para a continuidade da mesma.

8.18. Nos itens não exclusivos para a participação de microempresas e empresas de pequeno porte, sempre que a proposta não for aceita, e antes de o Pregoeiro passar à subsequente, haverá nova verificação, pelo sistema, da eventual ocorrência do empate ficto, previsto nos artigos 44 e 45 da LC nº 123, de 2006, seguindo-se a disciplina antes estabelecida, se for o caso.

8.19. Encerrada a análise quanto à aceitação da proposta, o pregoeiro verificará a habilitação do licitante, observado o disposto neste Edital.



Fls.: _____

Rubrica: _____

SERVIÇO PÚBLICO FEDERAL
MINISTÉRIO DA EDUCAÇÃO
INSTITUTO FEDERAL DE EDUCAÇÃO, CIÊNCIA E TECNOLOGIA DO RIO DE JANEIRO

9. DA HABILITAÇÃO

9.1. Como condição prévia ao exame da documentação de habilitação do licitante detentor da proposta classificada em primeiro lugar, o Pregoeiro verificará o eventual descumprimento das condições de participação, especialmente quanto à existência de sanção que impeça a participação no certame ou a futura contratação, mediante a consulta aos seguintes cadastros:

- a) SICAF;
- b) Cadastro Nacional de Empresas Inidôneas e Suspensas – CEIS, mantido pela Controladoria-Geral da União (www.portaldatransparencia.gov.br/ceis);
- c) Cadastro Nacional de Condenações Cíveis por Atos de Improbidade Administrativa e Inelegibilidade, mantido pelo Conselho Nacional de Justiça (www.cnj.jus.br/improbidade_adm/consultar_requerido.php).
- d) Lista de Inidôneos e o Cadastro Integrado de Condenações por Ilícitos Administrativos - CADICON, mantidas pelo Tribunal de Contas da União – TCU;

9.1.1 Para a consulta de licitantes pessoa jurídica poderá haver a substituição das consultas das alíneas “b”, “c” e “d” acima pela Consulta Consolidada de Pessoa Jurídica do TCU (<https://certidoesapf.apps.tcu.gov.br/>)

9.1.2 A consulta aos cadastros será realizada em nome da empresa licitante e também de seu sócio majoritário, por força do artigo 12 da Lei nº 8.429, de 1992, que prevê, dentre as sanções impostas ao responsável pela prática de ato de improbidade administrativa, a proibição de contratar com o Poder Público, inclusive por intermédio de pessoa jurídica da qual seja sócio majoritário.

9.1.2.1. Caso conste na Consulta de Situação do Fornecedor a existência de Ocorrências Impeditivas Indiretas, o gestor diligenciará para verificar se houve fraude por parte das empresas apontadas no Relatório de Ocorrências Impeditivas Indiretas.

9.1.2.1.1. A tentativa de burla será verificada por meio dos vínculos societários, linhas de fornecimento similares, dentre outros.

9.1.2.1.2. O licitante será convocado para manifestação previamente à sua desclassificação.

9.1.3 Constatada a existência de sanção, o Pregoeiro reputará o licitante inabilitado, por falta de condição de participação.

9.1.4 No caso de inabilitação, haverá nova verificação, pelo sistema, da eventual ocorrência do empate ficto, previsto nos arts. 44 e 45 da Lei Complementar nº 123, de 2006, seguindo-se a disciplina antes estabelecida para aceitação da proposta subsequente.

9.2. Caso atendidas as condições de participação, a habilitação dos licitantes será verificada por meio do SICAF, nos documentos por ele abrangidos, em relação à habilitação jurídica, à regularidade fiscal, à qualificação econômica financeira e habilitação técnica, conforme o disposto na Instrução Normativa SEGES/MP nº 03, de 2018.

9.2.1 O interessado, para efeitos de habilitação prevista na Instrução Normativa SEGES/MP nº 03, de 2018 mediante utilização do sistema, deverá atender às condições exigidas no cadastramento no SICAF até o terceiro dia útil anterior à data prevista para recebimento das propostas;



Fls.: _____

Rubrica: _____

SERVIÇO PÚBLICO FEDERAL
MINISTÉRIO DA EDUCAÇÃO
INSTITUTO FEDERAL DE EDUCAÇÃO, CIÊNCIA E TECNOLOGIA DO RIO DE JANEIRO

9.2.2 É dever do licitante atualizar previamente as comprovações constantes do SICAF para que estejam vigentes na data da abertura da sessão pública, ou encaminhar, em conjunto com a apresentação da proposta, a respectiva documentação atualizada.

9.2.3 O descumprimento do subitem acima implicará a inabilitação do licitante, exceto se a consulta aos sítios eletrônicos oficiais emissores de certidões feita pelo Pregoeiro lograr êxito em encontrar a (s) certidão (ões) válida (s), conforme art. 43, §3º, do Decreto 10.024, de 2019.

9.3. Havendo a necessidade de envio de documentos de habilitação complementares, necessários à confirmação daqueles exigidos neste Edital e já apresentados, o licitante será convocado a encaminhá-los, em formato digital, via sistema, no prazo de 2 (duas) horas, sob pena de inabilitação.

9.4. Somente haverá a necessidade de comprovação do preenchimento de requisitos mediante apresentação dos documentos originais não-digitais quando houver dúvida em relação à integridade do documento digital.

9.5. Não serão aceitos documentos de habilitação com indicação de CNPJ/CPF diferentes, salvo aqueles legalmente permitidos.

9.6. Se o licitante for a matriz, todos os documentos deverão estar em nome da matriz, e se o licitante for a filial, todos os documentos deverão estar em nome da filial, exceto aqueles documentos que, pela própria natureza, comprovadamente, forem emitidos somente em nome da matriz.

9.6.1 Serão aceitos registros de CNPJ de licitante matriz e filial com diferenças de números de documentos pertinentes ao CND e ao CRF/FGTS, quando for comprovada a centralização do recolhimento dessas contribuições.

9.7. Ressalvado o disposto no item 5.3, os licitantes deverão encaminhar, nos termos deste Edital, a documentação relacionada nos itens a seguir, para fins de habilitação:

9.8. Habilitação jurídica:

9.8.1 no caso de empresário individual, inscrição no Registro Público de Empresas Mercantis, a cargo da Junta Comercial da respectiva sede;

9.8.2 No caso de sociedade empresária ou empresa individual de responsabilidade limitada - EIRELI: ato constitutivo, estatuto ou contrato social em vigor, devidamente registrado na Junta Comercial da respectiva sede, acompanhado de documento comprobatório de seus administradores;

9.8.3 inscrição no Registro Público de Empresas Mercantis onde opera, com averbação no Registro onde tem sede a matriz, no caso de ser o participante sucursal, filial ou agência;

9.8.4 No caso de sociedade simples: inscrição do ato constitutivo no Registro Civil das Pessoas Jurídicas do local de sua sede, acompanhada de prova da indicação dos seus administradores;

9.8.5 decreto de autorização, em se tratando de sociedade empresária estrangeira em funcionamento no País;

9.8.6 Os documentos acima deverão estar acompanhados de todas as alterações ou da consolidação respectiva.

9.9. Regularidade fiscal e trabalhista:

9.9.1 prova de inscrição no Cadastro Nacional de Pessoas Jurídicas;



Fls.: _____

Rubrica: _____

SERVIÇO PÚBLICO FEDERAL
MINISTÉRIO DA EDUCAÇÃO
INSTITUTO FEDERAL DE EDUCAÇÃO, CIÊNCIA E TECNOLOGIA DO RIO DE JANEIRO

9.9.2 prova de regularidade fiscal perante a Fazenda Nacional, mediante apresentação de certidão expedida conjuntamente pela Secretaria da Receita Federal do Brasil (RFB) e pela Procuradoria-Geral da Fazenda Nacional (PGFN), referente a todos os créditos tributários federais e à Dívida Ativa da União (DAU) por elas administrados, inclusive aqueles relativos à Seguridade Social, nos termos da Portaria Conjunta nº 1.751, de 02/10/2014, do Secretário da Receita Federal do Brasil e da Procuradora-Geral da Fazenda Nacional.

9.9.3 prova de regularidade com o Fundo de Garantia do Tempo de Serviço (FGTS);

9.9.4 prova de inexistência de débitos inadimplidos perante a Justiça do Trabalho, mediante a apresentação de certidão negativa ou positiva com efeito de negativa, nos termos do Título VII-A da Consolidação das Leis do Trabalho, aprovada pelo Decreto-Lei nº 5.452, de 1º de maio de 1943;

9.9.5 prova de inscrição no cadastro de contribuintes municipal, relativo ao domicílio ou sede do licitante, pertinente ao seu ramo de atividade e compatível com o objeto contratual;

9.9.6 prova de regularidade com a Fazenda Municipal do domicílio ou sede do licitante, relativa à atividade em cujo exercício contrata ou concorre;

9.9.7 caso o licitante seja considerado isento dos tributos municipais relacionados ao objeto licitatório, deverá comprovar tal condição mediante a apresentação de declaração da Fazenda Municipal do seu domicílio ou sede, ou outra equivalente, na forma da lei;

9.10. Qualificação Econômico-Financeira:

9.10.1 certidão negativa de falência, recuperação judicial ou recuperação extrajudicial expedida pelo distribuidor da sede do licitante;

9.10.1.1. No caso de certidão positiva de recuperação judicial ou extrajudicial, o licitante deverá apresentar a comprovação de que o respectivo plano de recuperação foi acolhido judicialmente, na forma do art. 58, da Lei n.º 11.101, de 09 de fevereiro de 2005, sob pena de inabilitação, devendo, ainda, comprovar todos os demais requisitos de habilitação.

9.10.2 balanço patrimonial e demonstrações contábeis do último exercício social, já exigíveis e apresentados na forma da lei, que comprovem a boa situação financeira da empresa, vedada a sua substituição por balancetes ou balanços provisórios, podendo ser atualizados por índices oficiais quando encerrado há mais de 3 (três) meses da data de apresentação da proposta;

9.10.2.1. no caso de empresa constituída no exercício social vigente, admite-se a apresentação de balanço patrimonial e demonstrações contábeis referentes ao período de existência da sociedade;

9.10.2.2. é admissível o balanço intermediário, se decorrer de lei ou contrato/estatuto social.

9.10.3 comprovação da boa situação financeira da empresa mediante obtenção de índices de Liquidez Geral (LG), Solvência Geral (SG) e Liquidez Corrente (LC), superiores a 1 (um), obtidos pela aplicação das seguintes fórmulas:

$$LG = \frac{\text{Ativo Circulante} + \text{Realizável a Longo Prazo}}{\text{Passivo Circulante} + \text{Passivo Não Circulante}}$$

$$SG = \frac{\text{Ativo Total}}{\text{Passivo Circulante} + \text{Passivo Não Circulante}}$$



SERVIÇO PÚBLICO FEDERAL
MINISTÉRIO DA EDUCAÇÃO
INSTITUTO FEDERAL DE EDUCAÇÃO, CIÊNCIA E TECNOLOGIA DO RIO DE JANEIRO

Fls.: _____

Rubrica: _____

$$LC = \frac{\text{Ativo Circulante}}{\text{Passivo Circulante}}$$

9.10.4 As empresas, cadastradas ou não no SICAF, que apresentarem resultado inferior ou igual a 1(um) em qualquer dos índices de Liquidez Geral (LG), Solvência Geral (SG) e Liquidez Corrente (LC), deverão comprovar patrimônio líquido de 10% (dez por cento) do valor total estimado da contratação ou do item pertinente.

9.10.5 As empresas, cadastradas ou não no SICAF, deverão ainda complementar a comprovação da qualificação econômico-financeira por meio de:

9.10.5.1. Comprovação de possuir Capital Circulante Líquido (CCL) ou Capital de Giro (Ativo Circulante – Passivo Circulante) de, no mínimo, 16,66% (dezesseis inteiros e sessenta e seis centésimos por cento) do valor estimado para a contratação ou item pertinente, tendo por base o balanço patrimonial e as demonstrações contábeis já exigíveis na forma da lei;

9.10.5.2. Comprovação de patrimônio líquido de 10% (dez por cento) do valor estimado da contratação, por meio da apresentação do balanço patrimonial e demonstrações contábeis do último exercício social, apresentados na forma da lei, vedada a substituição por balancetes ou balanços provisórios, podendo ser atualizados por índices oficiais quando encerrados há mais de 3 (três) meses da data da apresentação da proposta.

9.10.5.3. Comprovação, por meio de declaração, da relação de compromissos assumidos, conforme modelo constante do Anexo XI, de que 1/12 (um doze avos) do valor total dos contratos firmados com a Administração Pública e/ou com a iniciativa privada, vigentes na data da sessão pública de abertura deste Pregão, não é superior ao Patrimônio Líquido do licitante, podendo este ser atualizado na forma já disciplinada neste Edital;

9.10.5.4. a declaração de que trata a subcondição acima deverá estar acompanhada da Demonstração do Resultado do Exercício (DRE) relativa ao último exercício social,

9.10.5.5. quando houver divergência percentual superior a 10% (dez por cento), para mais ou para menos, entre a declaração aqui tratada e a receita bruta discriminada na Demonstração do Resultado do Exercício (DRE), deverão ser apresentadas, concomitantemente, as devidas justificativas.

9.11. Qualificação Técnica:

9.11.1 Comprovação de aptidão para a prestação dos serviços em características, quantidades e prazos compatíveis com o objeto desta licitação, ou com o item pertinente, por período não inferior a três anos, mediante a apresentação de atestado(s) fornecido(s) por pessoas jurídicas de direito público ou privado.

9.11.1.1. Os atestados deverão referir-se a serviços prestados no âmbito de sua atividade econômica principal ou secundária especificadas no contrato social vigente;

9.11.1.2. Somente serão aceitos atestados expedidos após a conclusão do contrato ou se decorrido, pelo menos, um ano do início de sua execução, exceto se firmado



Fls.: _____

Rubrica: _____

SERVIÇO PÚBLICO FEDERAL
MINISTÉRIO DA EDUCAÇÃO
INSTITUTO FEDERAL DE EDUCAÇÃO, CIÊNCIA E TECNOLOGIA DO RIO DE JANEIRO

para ser executado em prazo inferior, conforme item 10.8 do Anexo VII-A da IN SEGES/MP n. 5, de 2017.

9.11.1.3. Poderá ser admitida, para fins de comprovação de quantitativo mínimo do serviço, a apresentação de diferentes atestados de serviços executados de forma concomitante, pois essa situação se equivale, para fins de comprovação de capacidade técnico-operacional, a uma única contratação, nos termos do item 10.9 do Anexo VII-A da IN SEGES/MP n. 5/2017.

9.11.1.4. Deverá haver a comprovação da experiência mínima de 3 (três) anos na prestação dos serviços, sendo aceito o somatório de atestados de períodos diferentes, não havendo obrigatoriedade de os 3 (três) anos serem ininterruptos, conforme item 10.7.1 do Anexo VII-A da IN SEGES/MPDG n. 5/2017.

9.11.1.5. Em caso de diligência, o licitante disponibilizará todas as informações necessárias à comprovação da legitimidade dos atestados apresentados, apresentando, dentre outros documentos, cópia do contrato que deu suporte à contratação, endereço atual da contratante e local em que foram prestados os serviços, consoante o disposto no item 10.10 do Anexo VII-A da IN SEGES/MP n. 5/2017.

9.11.1.6. Na contratação de serviços continuados com mais de 40 (quarenta) postos, o licitante deverá comprovar que tenha executado contrato com um mínimo de 50% (cinquenta por cento) do número de postos de trabalho a serem contratados.

9.11.1.7. Quando o número de postos de trabalho a ser contratado for igual ou inferior a 40 (quarenta), o licitante deverá comprovar que tenha executado contrato(s) em número de postos equivalentes ao da contratação, conforme exigido na alínea c2 do item 10.6 do Anexo VII-A da IN SEGES/MP n. 5/2017.

9.11.1.8. Para a comprovação do número mínimo de postos exigido, será aceito o somatório de atestados que comprovem que o licitante gerencia ou gerenciou serviços de terceirização compatíveis com o objeto licitado por período não inferior a 3 (três) anos, nos termos do item 10.7 do Anexo VII-A da IN SEGES/MP n. 5/2017.

9.11.2 Declaração de que instalará escritório na cidade do Rio de Janeiro, ou em um raio máximo de até 30 km da cidade de onde irá executar os serviços contratados a ser comprovado no prazo máximo de 60 (sessenta) dias contado a partir da vigência do contrato, em cumprimento ao disposto no item 10.6, 'a', do anexo VII da IN SEGES/MP nº 05/2017, conforme modelo do Anexo XIII deste Edital. Caso a licitante já disponha de matriz, filial ou escritório no local definido, deverá declarar a instalação/manutenção do escritório.

9.11.3 A vistoria é facultativa. As empresas, cadastradas ou não no SICAF, deverão apresentar atestado de vistoria assinado pelo servidor responsável.

9.11.3.1. O atestado de vistoria poderá ser substituído por declaração emitida pelo licitante em que conste, alternativamente, que conhece as condições locais para execução do objeto, ou que tem pleno conhecimento das condições e peculiaridades inerentes à natureza do trabalho, assumindo total responsabilidade por este fato e que não utilizará deste para quaisquer questionamentos futuros que ensejem desavenças técnicas ou financeiras com a contratante.

9.11.4 Comprovação de possuir Centro de Formação e Treinamento de Vigilantes ou que está devidamente conveniada com empresa especializada em Cursos de Formação e Treinamento



Fls.: _____

Rubrica: _____

SERVIÇO PÚBLICO FEDERAL
MINISTÉRIO DA EDUCAÇÃO
INSTITUTO FEDERAL DE EDUCAÇÃO, CIÊNCIA E TECNOLOGIA DO RIO DE JANEIRO

de Vigilante, legalmente autorizada a funcionar pelo Ministério da Justiça, mediante apresentação das respectivas autorizações para funcionamento e Certificado de Segurança MJ/DPFISR.

9.11.5 Autorização de Funcionamento expedido pelo Departamento de Polícia Federal, dentro do prazo de validade, nos termos da Lei nº 7.102 de 20/06/1983 e em conformidade com a Portaria nº 3.233/2012-DG/DPF, de 10 de dezembro de 2012 do Departamento de Polícia Federal e suas alterações.

9.11.6 Documento de Revisão de Autorização de Funcionamento expedido pelo Departamento de Polícia Federal, dentro do prazo de validade, nos termos da Lei nº 7.102 de 20/06/1983 e em conformidade com a Portaria nº 3.233/2012-DG/DPF do Departamento de Polícia Federal e suas alterações.

9.11.7 Comprovação de possuir Centro de Formação e Treinamento de Vigilantes ou que está devidamente conveniada com empresa especializada em Cursos de Formação e Treinamento de Vigilante, legalmente autorizada a funcionar pelo Ministério da Justiça, mediante apresentação das respectivas autorizações para funcionamento e Certificado de Segurança MJ/DPFISR.

9.11.8 Certificado de Segurança atualizado, expedido pelo Departamento de Polícia Federal, do Ministério da Justiça, de acordo com a Portaria DG/DPF n.º 3.233/2012-DG/DPF, e alterações posteriores.

9.12. Os documentos exigidos para habilitação relacionados nos subitens acima, deverão ser apresentados em meio digital pelos licitantes, por meio de funcionalidade presente no sistema (upload), no prazo de 4 (quatro) horas, após solicitação do Pregoeiro no sistema eletrônico. Somente mediante autorização do Pregoeiro e em caso de indisponibilidade do sistema, será aceito o envio da documentação por meio do e-mail colic@ifrj.edu.br.

9.13. O licitante enquadrado como microempreendedor individual que pretenda auferir os benefícios do tratamento diferenciado previstos na Lei Complementar n. 123, de 2006, estará dispensado (a) da prova de inscrição nos cadastros de contribuintes estadual e municipal e (b) da apresentação do balanço patrimonial e das demonstrações contábeis do último exercício.

9.14. A existência de restrição relativamente à regularidade fiscal e trabalhista não impede que a licitante qualificada como microempresa ou empresa de pequeno porte seja declarada vencedora, uma vez que atenda a todas as demais exigências do edital.

9.14.1 A declaração do vencedor acontecerá no momento imediatamente posterior à fase de habilitação.

9.15. Caso a proposta mais vantajosa seja ofertada por microempresa, empresa de pequeno porte ou sociedade cooperativa equiparada, e uma vez constatada a existência de alguma restrição no que tange à regularidade fiscal e trabalhista, a mesma será convocada para, no prazo de 5 (cinco) dias úteis, após a declaração do vencedor, comprovar a regularização. O prazo poderá ser prorrogado por igual período, a critério da administração pública, quando requerida pelo licitante, mediante apresentação de justificativa.

9.16. A não-regularização fiscal e trabalhista no prazo previsto no subitem anterior acarretará a inabilitação do licitante, sem prejuízo das sanções previstas neste Edital, sendo facultada a convocação dos licitantes remanescentes, na ordem de classificação. Se, na ordem de classificação, seguir-se outra microempresa, empresa de pequeno porte ou sociedade cooperativa com alguma restrição na documentação fiscal e trabalhista, será concedido o mesmo prazo para regularização.



Fls.: _____

Rubrica: _____

SERVIÇO PÚBLICO FEDERAL
MINISTÉRIO DA EDUCAÇÃO
INSTITUTO FEDERAL DE EDUCAÇÃO, CIÊNCIA E TECNOLOGIA DO RIO DE JANEIRO

9.17. Havendo necessidade de analisar minuciosamente os documentos exigidos, o Pregoeiro suspenderá a sessão, informando no “chat” a nova data e horário para a continuidade da mesma.

9.18. Será inabilitado o licitante que não comprovar sua habilitação, seja por não apresentar quaisquer dos documentos exigidos, ou apresentá-los em desacordo com o estabelecido neste Edital.

9.19. Nos itens não exclusivos a microempresas e empresas de pequeno porte, em havendo inabilitação, haverá nova verificação, pelo sistema, da eventual ocorrência do empate ficto, previsto nos artigos 44 e 45 da LC nº 123, de 2006, seguindo-se a disciplina antes estabelecida para aceitação da proposta subsequente.

9.20. Constatado o atendimento às exigências de habilitação fixadas no Edital, o licitante será declarado vencedor.

10. DO ENCAMINHAMENTO DA PROPOSTA VENCEDORA

10.1. A proposta final do licitante declarado vencedor deverá ser encaminhada no prazo de 2 (duas) horas, a contar da solicitação do Pregoeiro no sistema eletrônico e deverá:

10.1.1 ser redigida em língua portuguesa, digitada, em uma via, sem emendas, rasuras, entrelinhas ou ressalvas, devendo a última folha ser assinada e as demais rubricadas pelo licitante ou seu representante legal.

10.1.2 apresentar a planilha de custos e formação de preços, devidamente ajustada ao lance vencedor, em conformidade com o modelo anexo a este instrumento convocatório.

10.1.3 conter a indicação do banco, número da conta e agência do licitante vencedor, para fins de pagamento.

10.2. A proposta final deverá ser documentada nos autos e será levada em consideração no decorrer da execução do contrato e aplicação de eventual sanção à Contratada, se for o caso.

10.2.1 Todas as especificações do objeto contidas na proposta vinculam a Contratada.

10.3. Os preços deverão ser expressos em moeda corrente nacional, o valor unitário em algarismos e o valor global em algarismos e por extenso (art. 5º da Lei nº 8.666/93).

10.3.1 Ocorrendo divergência entre os preços unitários e o preço global, prevalecerão os primeiros; no caso de divergência entre os valores numéricos e os valores expressos por extenso, prevalecerão estes últimos.

10.4. A oferta deverá ser firme e precisa, limitada, rigorosamente, ao objeto deste Edital, sem conter alternativas de preço ou de qualquer outra condição que induza o julgamento a mais de um resultado, sob pena de desclassificação.

10.5. As propostas que contenham a descrição do objeto, o valor e os documentos complementares estarão disponíveis na internet, após a homologação.

11. DOS RECURSOS

11.1. O Pregoeiro declarará o vencedor e, depois de decorrida a fase de regularização fiscal e trabalhista de microempresa ou empresa de pequeno porte, se for o caso, concederá o prazo de no mínimo trinta minutos, para que qualquer licitante manifeste a intenção de recorrer, de forma motivada, isto é, indicando contra qual(is) decisão(ões) pretende recorrer e por quais motivos, em campo próprio do sistema.



Fls.: _____

Rubrica: _____

SERVIÇO PÚBLICO FEDERAL
MINISTÉRIO DA EDUCAÇÃO
INSTITUTO FEDERAL DE EDUCAÇÃO, CIÊNCIA E TECNOLOGIA DO RIO DE JANEIRO

11.2. Havendo quem se manifeste, caberá ao Pregoeiro verificar a tempestividade e a existência de motivação da intenção de recorrer, para decidir se admite ou não o recurso, fundamentadamente.

11.2.1 Nesse momento o Pregoeiro não adentrará no mérito recursal, mas apenas verificará as condições de admissibilidade do recurso.

11.2.2 A falta de manifestação motivada do licitante quanto à intenção de recorrer importará a decadência desse direito.

11.2.3 Uma vez admitido o recurso, o recorrente terá, a partir de então, o prazo de três dias para apresentar as razões, pelo sistema eletrônico, ficando os demais licitantes, desde logo, intimados para, querendo, apresentarem contrarrazões também pelo sistema eletrônico, em outros três dias, que começarão a contar do término do prazo do recorrente, sendo-lhes assegurada vista imediata dos elementos indispensáveis à defesa de seus interesses.

11.3. O acolhimento do recurso invalida tão somente os atos insuscetíveis de aproveitamento.

11.4. Os autos do processo permanecerão com vista franqueada aos interessados, no endereço constante neste Edital.

12. DA REABERTURA DA SESSÃO PÚBLICA

12.1. A sessão pública poderá ser reaberta:

12.1.1 Nas hipóteses de provimento de recurso que leve à anulação de atos anteriores à realização da sessão pública precedente ou em que seja anulada a própria sessão pública, situação em que serão repetidos os atos anulados e os que dele dependam.

12.1.2 Quando houver erro na aceitação do preço melhor classificado ou quando o licitante declarado vencedor não assinar o contrato, não retirar o instrumento equivalente ou não comprovar a regularização fiscal e trabalhista, nos termos do art. 43, §1º da LC nº 123/2006, serão adotados os procedimentos imediatamente posteriores ao encerramento da etapa de lances.

12.2. Todos os licitantes remanescentes deverão ser convocados para acompanhar a sessão reaberta.

12.2.1 A convocação se dará por meio do sistema eletrônico ("chat"), e-mail, de acordo com a fase do procedimento licitatório.

12.2.2 A convocação feita por e-mail dar-se-á de acordo com os dados contidos no SICAF, sendo responsabilidade do licitante manter seus dados cadastrais atualizados.

13. DA ADJUDICAÇÃO E HOMOLOGAÇÃO

13.1. O objeto da licitação será adjudicado ao licitante declarado vencedor, por ato do Pregoeiro, caso não haja interposição de recurso, ou pela autoridade competente, após a regular decisão dos recursos apresentados.

13.2. Após a fase recursal, constatada a regularidade dos atos praticados, a autoridade competente homologará o procedimento licitatório.

14. DA GARANTIA DE EXECUÇÃO

14.1. Será exigida a prestação de garantia na presente contratação, conforme regras constantes do Termo de Referência.



SERVIÇO PÚBLICO FEDERAL
MINISTÉRIO DA EDUCAÇÃO
INSTITUTO FEDERAL DE EDUCAÇÃO, CIÊNCIA E TECNOLOGIA DO RIO DE JANEIRO

15. DA ATA DE REGISTRO DE PREÇOS

15.1. Homologado o resultado da licitação, terá o adjudicatário o prazo de 5 (cinco) dias, contados a partir da data de sua convocação, para assinar a Ata de Registro de Preços, cujo prazo de validade encontra-se nela fixado, sob pena de decair do direito à contratação, sem prejuízo das sanções previstas neste Edital.

15.2. Alternativamente à convocação para comparecer perante o órgão ou entidade para a assinatura da Ata de Registro de Preços, a Administração poderá encaminhá-la para assinatura, mediante correspondência postal com aviso de recebimento (AR) ou meio eletrônico, para que seja assinada e devolvida no prazo de 5 (cinco) dias, a contar da data de seu recebimento.

15.3. O prazo estabelecido no subitem anterior para assinatura da Ata de Registro de Preços poderá ser prorrogado uma única vez, por igual período, quando solicitado pelo(s) licitante(s) vencedor(s), durante o seu transcurso, e desde que devidamente aceito.

15.4. Serão formalizadas tantas Atas de Registro de Preços quanto necessárias para o registro de todos os itens constantes no Termo de Referência, com a indicação do licitante vencedor, a descrição do(s) item(ns), as respectivas quantidades, preços registrados e demais condições.

15.4.1 Será incluído na ata, sob a forma de anexo, o registro dos licitantes que aceitarem cotar os bens ou serviços com preços iguais aos do licitante vencedor na sequência da classificação do certame, excluído o percentual referente à margem de preferência, quando o objeto não atender aos requisitos previstos no art. 3º da Lei nº 8.666, de 1993;

16. DO TERMO DE CONTRATO

16.1. Após a homologação da licitação, em sendo realizada a contratação, será firmado Termo de Contrato ou emitido instrumento equivalente.

16.2. O adjudicatário terá o prazo de 5 (cinco) dias úteis, contados a partir da data de sua convocação, para assinar o Termo de Contrato ou aceitar instrumento equivalente, conforme o caso (Nota de Empenho/Carta Contrato/Autorização), sob pena de decair do direito à contratação, sem prejuízo das sanções previstas neste Edital.

16.2.1 Alternativamente à convocação para comparecer perante o órgão ou entidade para a assinatura do Termo de Contrato, a Administração poderá encaminhá-lo para assinatura, mediante correspondência postal com aviso de recebimento (AR) ou meio eletrônico, para que seja assinado e devolvido no prazo de 5 (cinco) dias, a contar da data de seu recebimento.

16.2.2 O prazo previsto no subitem anterior poderá ser prorrogado, por igual período, por solicitação justificada do adjudicatário e aceita pela Administração.

16.3. O Aceite da Nota de Empenho ou do instrumento equivalente, emitida à empresa adjudicada, implica no reconhecimento de que:

16.3.1 referida Nota está substituindo o contrato, aplicando-se à relação de negócios ali estabelecida as disposições da Lei nº 8.666, de 1993;

16.3.2 a contratada se vincula à sua proposta e às previsões contidas no edital e seus anexos;

16.3.3 a contratada reconhece que as hipóteses de rescisão são aquelas previstas nos artigos 77 e 78 da Lei nº 8.666/93 e reconhece os direitos da Administração previstos nos artigos 79 e 80 da mesma Lei.

16.4. O prazo de vigência da contratação é de 12 (doze) meses prorrogável conforme previsão no instrumento contratual.



Fls.: _____

Rubrica: _____

SERVIÇO PÚBLICO FEDERAL
MINISTÉRIO DA EDUCAÇÃO
INSTITUTO FEDERAL DE EDUCAÇÃO, CIÊNCIA E TECNOLOGIA DO RIO DE JANEIRO

16.5. Previamente à contratação a Administração realizará consulta ao SICAF para identificar possível suspensão temporária de participação em licitação, no âmbito do órgão ou entidade, proibição de contratar com o Poder Público, bem como ocorrências impeditivas indiretas, observado o disposto no art. 29, da Instrução Normativa nº 3, de 26 de abril de 2018, e nos termos do art. 6º, III, da Lei nº 10.522, de 19 de julho de 2002, consulta prévia ao CADIN.

16.5.1 Nos casos em que houver necessidade de assinatura do instrumento de contrato, e o fornecedor não estiver inscrito no SICAF, este deverá proceder ao seu cadastramento, sem ônus, antes da contratação.

16.5.2 Na hipótese de irregularidade do registro no SICAF, o contratado deverá regularizar a sua situação perante o cadastro no prazo de até 05 (cinco) dias úteis, sob pena de aplicação das penalidades previstas no edital e anexos.

16.6. Na assinatura do contrato ou da ata de registro de preços, será exigida a comprovação das condições de habilitação consignadas no edital, que deverão ser mantidas pelo licitante durante a vigência do contrato ou da ata de registro de preços.

16.7. Na hipótese de o vencedor da licitação não comprovar as condições de habilitação consignadas no edital ou se recusar a assinar o contrato ou a ata de registro de preços, a Administração, sem prejuízo da aplicação das sanções das demais cominações legais cabíveis a esse licitante, poderá convocar outro licitante, respeitada a ordem de classificação, para, após a comprovação dos requisitos para habilitação, analisada a proposta e eventuais documentos complementares e, feita a negociação, assinar o contrato ou a ata de registro de preços.

17. DO REAJUSTAMENTO EM SENTIDO GERAL

17.1. As regras acerca do reajustamento em sentido geral do valor contratual são as estabelecidas no Termo de Referência, anexo a este Edital.

18. DA ACEITAÇÃO DO OBJETO E DA FISCALIZAÇÃO

18.1. Os critérios de aceitação do objeto e de fiscalização estão previstos no Termo de Referência.

19. DAS OBRIGAÇÕES DA CONTRATANTE E DA CONTRATADA

19.1. As obrigações da Contratante e da Contratada são as estabelecidas no Termo de Referência.

20. DO PAGAMENTO

20.1. As regras acerca do reajuste do valor contratual são as estabelecidas no Termo de Referência, anexo a este Edital.

21. DA CONTA-DEPÓSITO VINCULADA— BLOQUEADA PARA MOVIMENTAÇÃO

21.1. Para atendimento ao disposto no art. 18 da IN SEGES/MP N. 5/2017, as regras acerca da Conta-Depósito Vinculada – bloqueada para movimentação a que se refere o Anexo XII da IN SEGES/MP n. 5/2017 são as estabelecidas no Termo de Referência, anexo a este Edital.

22. DAS SANÇÕES ADMINISTRATIVAS.

22.1. Comete infração administrativa, nos termos da Lei nº 10.520, de 2002, o licitante/adjudicatário que:

22.1.1 não assinar o termo de contrato ou aceitar/retirar o instrumento equivalente, quando convocado dentro do prazo de validade da proposta;



SERVIÇO PÚBLICO FEDERAL
MINISTÉRIO DA EDUCAÇÃO
INSTITUTO FEDERAL DE EDUCAÇÃO, CIÊNCIA E TECNOLOGIA DO RIO DE JANEIRO

- 22.1.2 apresentar documentação falsa;
- 22.1.3 deixar de entregar os documentos exigidos no certame;
- 22.1.4 ensejar o retardamento da execução do objeto;
- 22.1.5 não manter a proposta;
- 22.1.6 cometer fraude fiscal;
- 22.1.7 comportar-se de modo inidôneo;
- 22.2. As sanções do item acima também se aplicam aos integrantes do cadastro de reserva, em pregão para registro de preços, que, convocados, não honrarem o compromisso assumido injustificadamente.
- 22.3. Considera-se comportamento inidôneo, entre outros, a declaração falsa quanto às condições de participação, quanto ao enquadramento como ME/EPP ou o conluio entre os licitantes, em qualquer momento da licitação, mesmo após o encerramento da fase de lances.
- 22.4. O licitante/adjudicatário que cometer qualquer das infrações discriminadas nos subitens anteriores ficará sujeito, sem prejuízo da responsabilidade civil e criminal, às seguintes sanções:
- 22.4.1 Advertência por faltas leves, assim entendidas como aquelas que não acarretarem prejuízos significativos ao objeto da contratação;
- 22.4.2 Multa de 10 % (dez por cento) sobre o valor estimado do(s) item(s) prejudicado(s) pela conduta do licitante;
- 22.4.3 Suspensão de licitar e impedimento de contratar com o órgão, entidade ou unidade administrativa pela qual a Administração Pública opera e atua concretamente, pelo prazo de até dois anos;
- 22.4.4 Impedimento de licitar e de contratar com a União e descredenciamento no SICAF, pelo prazo de até cinco anos;
- 22.4.5 Declaração de inidoneidade para licitar ou contratar com a Administração Pública, enquanto perdurarem os motivos determinantes da punição ou até que seja promovida a reabilitação perante a própria autoridade que aplicou a penalidade, que será concedida sempre que a Contratada ressarcir a Contratante pelos prejuízos causados;
- 22.5. A penalidade de multa pode ser aplicada cumulativamente com as demais sanções.
- 22.6. Se, durante o processo de aplicação de penalidade, se houver indícios de prática de infração administrativa tipificada pela Lei nº 12.846, de 1º de agosto de 2013, como ato lesivo à administração pública nacional ou estrangeira, cópias do processo administrativo necessárias à apuração da responsabilidade da empresa deverão ser remetidas à autoridade competente, com despacho fundamentado, para ciência e decisão sobre a eventual instauração de investigação preliminar ou Processo Administrativo de Responsabilização – PAR.
- 22.7. A apuração e o julgamento das demais infrações administrativas não consideradas como ato lesivo à Administração Pública nacional ou estrangeira nos termos da Lei nº 12.846, de 1º de agosto de 2013, seguirão seu rito normal na unidade administrativa.
- 22.8. O processamento do PAR não interfere no seguimento regular dos processos administrativos específicos para apuração da ocorrência de danos e prejuízos à Administração Pública Federal resultantes de ato lesivo cometido por pessoa jurídica, com ou sem a participação de agente público.



Fls.: _____

Rubrica: _____

SERVIÇO PÚBLICO FEDERAL
MINISTÉRIO DA EDUCAÇÃO
INSTITUTO FEDERAL DE EDUCAÇÃO, CIÊNCIA E TECNOLOGIA DO RIO DE JANEIRO

22.9. Caso o valor da multa não seja suficiente para cobrir os prejuízos causados pela conduta do licitante, a União ou Entidade poderá cobrar o valor remanescente judicialmente, conforme artigo 419 do Código Civil.

22.10. A aplicação de qualquer das penalidades previstas realizar-se-á em processo administrativo que assegurará o contraditório e a ampla defesa ao licitante/adjudicatário, observando-se o procedimento previsto na Lei nº 8.666, de 1993, e subsidiariamente na Lei nº 9.784, de 1999.

22.11. A autoridade competente, na aplicação das sanções, levará em consideração a gravidade da conduta do infrator, o caráter educativo da pena, bem como o dano causado à Administração, observado o princípio da proporcionalidade.

22.12. As penalidades serão obrigatoriamente registradas no SICAF.

22.13. As sanções por atos praticados no decorrer da contratação estão previstas no Termo de Referência.

23. DA FORMAÇÃO DO CADASTRO DE RESERVA

23.1. Após o encerramento da etapa competitiva, os licitantes poderão reduzir seus preços ao valor da proposta do licitante mais bem classificado.

23.2. A apresentação de novas propostas na forma deste item não prejudicará o resultado do certame em relação ao licitante melhor classificado.

23.3. Havendo um ou mais licitantes que aceitem cotar suas propostas em valor igual ao do licitante vencedor, estes serão classificados segundo a ordem da última proposta individual apresentada durante a fase competitiva.

23.4. Esta ordem de classificação dos licitantes registrados deverá ser respeitada nas contratações e somente será utilizada acaso o melhor colocado no certame não assine a ata ou tenha seu registro cancelado nas hipóteses previstas nos artigos 20 e 21 do Decreto nº 7.892/213.

24. DA IMPUGNAÇÃO AO EDITAL E DO PEDIDO DE ESCLARECIMENTO

24.1. Até 03 (três) dias úteis antes da data designada para a abertura da sessão pública, qualquer pessoa poderá impugnar este Edital.

24.2. A impugnação poderá ser realizada por forma eletrônica, exclusivamente pelo e-mail colic@ifrj.edu.br.

24.3. Caberá ao Pregoeiro, auxiliado pelos responsáveis pela elaboração deste Edital e seus anexos, decidir sobre a impugnação no prazo de até 2 (dois) dias úteis contados da data de recebimento da impugnação.

24.4. Acolhida a impugnação, será definida e publicada nova data para a realização do certame.

24.5. Os pedidos de esclarecimentos referentes a este processo licitatório deverão ser enviados ao Pregoeiro, até 03 (três) dias úteis anteriores à data designada para abertura da sessão pública, exclusivamente por meio eletrônico via internet, no endereço indicado no Edital.

24.6. O Pregoeiro responderá aos pedidos de esclarecimentos no prazo de 2 (dois) dias úteis, contado da data de recebimento do pedido, e poderá requisitar subsídios formais aos responsáveis pela elaboração do Edital e dos anexos.

24.7. As impugnações e pedidos de esclarecimentos não suspendem os prazos previstos no certame.



Fls.: _____

Rubrica: _____

SERVIÇO PÚBLICO FEDERAL
MINISTÉRIO DA EDUCAÇÃO
INSTITUTO FEDERAL DE EDUCAÇÃO, CIÊNCIA E TECNOLOGIA DO RIO DE JANEIRO

24.7.1 A concessão de efeito suspensivo à impugnação é medida excepcional e deverá ser motivada pelo pregoeiro, nos autos do processo de licitação.

24.8. As respostas aos pedidos de esclarecimentos serão divulgadas pelo sistema e vincularão os participantes e a Administração.

25. DAS DISPOSIÇÕES GERAIS

25.1. Da sessão pública do Pregão divulgar-se-á Ata no sistema eletrônico.

25.2. Não havendo expediente ou ocorrendo qualquer fato superveniente que impeça a realização do certame na data marcada, a sessão será automaticamente transferida para o primeiro dia útil subsequente, no mesmo horário anteriormente estabelecido, desde que não haja comunicação em contrário, pelo Pregoeiro.

25.3. Todas as referências de tempo no Edital, no aviso e durante a sessão pública observarão o horário de Brasília – DF.

25.4. O licitante será responsável por todas as transações que forem efetuadas em seu nome no sistema eletrônico, assumindo como firmes e verdadeiras suas propostas e lances.

25.5. Incumbirá ao licitante acompanhar as operações no sistema eletrônico durante a sessão pública do Pregão, ficando responsável pelo ônus decorrente da perda de negócios, diante da inobservância de quaisquer mensagens emitidas pelo sistema ou de sua desconexão.

25.6. No julgamento das propostas e da habilitação, o Pregoeiro poderá sanar erros ou falhas que não alterem a substância das propostas, dos documentos e sua validade jurídica, mediante despacho fundamentado, registrado em ata e acessível a todos, atribuindo-lhes validade e eficácia para fins de habilitação e classificação.

25.7. A homologação do resultado desta licitação não implicará direito à contratação.

25.8. As normas disciplinadoras da licitação serão sempre interpretadas em favor da ampliação da disputa entre os interessados, desde que não comprometam o interesse da Administração, o princípio da isonomia, a finalidade e a segurança da contratação.

25.9. Os licitantes assumem todos os custos de preparação e apresentação de suas propostas e a Administração não será, em nenhum caso, responsável por esses custos, independentemente da condução ou do resultado do processo licitatório.

25.10. Na contagem dos prazos estabelecidos neste Edital e seus Anexos, excluir-se-á o dia do início e incluir-se-á o do vencimento. Só se iniciam e vencem os prazos em dias de expediente na Administração.

25.11. O desatendimento de exigências formais não essenciais não importará o afastamento do licitante, desde que seja possível o aproveitamento do ato, observados os princípios da isonomia e do interesse público.

25.12. Em caso de divergência entre disposições deste Edital e de seus anexos ou demais peças que compõem o processo, prevalecerá as deste Edital.

25.13. O Edital está disponibilizado, na íntegra, no endereço eletrônico <https://www.comprasgovernamentais.gov.br>, e também poderá ser lido e/ou obtido no endereço <https://portal.ifrj.edu.br/>, nos dias úteis, no horário das 9:00 horas às 17:00 horas, mesmo endereço e período no qual os autos do processo administrativo permanecerão com vista franqueada aos interessados.

25.14. Integram este Edital, para todos os fins e efeitos, os seguintes anexos:



Fls.: _____

Rubrica: _____

SERVIÇO PÚBLICO FEDERAL
MINISTÉRIO DA EDUCAÇÃO
INSTITUTO FEDERAL DE EDUCAÇÃO, CIÊNCIA E TECNOLOGIA DO RIO DE JANEIRO

- 25.14.1 ANEXO I - Termo de Referência;
- 25.14.2 ANEXO II – Modelo de Proposta;
- 25.14.3 ANEXO III – Modelo de Planilha de Custos e Formação de Preços;
- 25.14.4 ANEXO IV – Memórias de Cálculos;
- 25.14.5 ANEXO V – Instrumento de Medição de Resultado – IMR;
- 25.14.6 ANEXO VI – Minuta da Ata de Registro de Preços;
- 25.14.7 ANEXO VII – Termo de Conciliação Judicial;
- 25.14.8 ANEXO VIII – Modelo de Autorização de Destaques no Pagamento Mensal e de Retenção de Utilização de Garantia;
- 25.14.9 ANEXO IX – Modelo de Termo de Vistoria ou Não Vistoria;
- 25.14.10 ANEXO X – Termo de Cooperação Técnica;
- 25.14.11 ANEXO XI – Declaração de Contratos Firmados com a Iniciativa Privada e a Administração Pública;
- 25.14.12 ANEXO XII – Minuta de Contrato
- 25.14.13 ANEXO XIII – Declaração de Existência ou de Instalação e Compromisso de Manutenção de Escritório.

Rio de Janeiro, xx de xxxxxx de 2020

Pró-Reitoria de Planejamento e Administração

ANEXO I

TERMO DE REFERÊNCIA
Sistema de Registro de Preços

PREGÃO ELETRÔNICO
PRESTAÇÃO DE SERVIÇO CONTÍNUO COM DEDICAÇÃO EXCLUSIVA DE MÃO DE OBRA

Instituto Federal de Educação, Ciência e Tecnologia do Rio de Janeiro

Campi e REITORIA



Fls.: _____

Rubrica: _____

SERVIÇO PÚBLICO FEDERAL
MINISTÉRIO DA EDUCAÇÃO
INSTITUTO FEDERAL DE EDUCAÇÃO, CIÊNCIA E TECNOLOGIA DO RIO DE JANEIRO

PREGÃO SRP Nº 04/2020
(Processo Administrativo n.º 23270.001092/2020-71)

1. DO OBJETO

1.1. O objeto da presente licitação é a escolha da proposta mais vantajosa para a contratação de serviços contínuos de vigilância desarmada para proceder a vigilância patrimonial, bem como a segurança das pessoas físicas, da Reitoria e dos Campi do Instituto Federal de Educação, Ciência e Tecnologia do Rio de Janeiro - IFRJ, bem como a segurança das pessoas físicas, conforme condições, quantidades e exigências estabelecidas no Termo de Referência, Edital e demais anexos.

Grupo	ITEM	QTDE	UND	ESPECIFICAÇÃO	Valor Mensal Unitário/posto (R\$) (apenas para conhecimento)	Valor (UNITÁRIO) Estimado Anual/posto (R\$) (valor base para lance)
01	01	01	Posto	Posto de vigilância desarmada 12 x 36 h – diurno – com ronda motorizada (moto) , que adotará a seguinte escala de trabalho: 12 horas diurnas, de segunda-feira a domingo, envolvendo 2 (dois) vigilantes por posto, em turno de 12(doze) x 36 (trinta e seis) horas, no horário de 07:00 às 19:00 horas. Campus Pinheiral.	11.842,86	142.114,32
	02	01	Posto	Posto de vigilância desarmada 12 x 36 h – noturno – com ronda motorizada (moto) , que adotará a seguinte escala de trabalho: 12 horas noturnas, de segunda-feira a domingo, envolvendo 2 (dois) vigilantes por posto, em turno de 12(doze) x 36 (trinta e seis) horas, no horário de 19:00 às 07:00 horas. Campus Pinheiral.	14.130,68	169.568,16
	03	04	Posto	Posto de vigilância desarmada 12 x 36 h – diurno – não motorizado , que adotará a seguinte escala de trabalho: 12 horas diurnas, de segunda-feira a domingo, envolvendo 2 (dois) vigilantes por posto, em turno de 12(doze) x 36 (trinta e seis) horas, no horário de 07:00 às 19:00 horas. Distribuição dos postos: 01 posto para contratação imediata e 03 postos apenas expectativa de contratação, que poderá ser efetivada ou não, de acordo com a necessidade da administração e eventual surgimento de disponibilidade orçamentária durante a vigência da ata. Campus Pinheiral.	9.851,44	118.217,28
	04	04	Posto	Postos de vigilância desarmada 12 x 36 h – noturno – não motorizado , que adotará a seguinte escala de trabalho: 12 horas noturnas, de segunda-feira a domingo, envolvendo 2 (dois) vigilantes por posto, em turno de 12(doze) x 36 (trinta e seis) horas, no horário de 19:00 às 07:00 horas. Distribuição dos postos: 02 postos para contratação imediata e 02 postos apenas expectativa de contratação, que poderá ser efetivada ou não, de acordo com a necessidade da administração e	11.757,95	141.095,40



Fls.: _____

Rubrica: _____

SERVIÇO PÚBLICO FEDERAL
MINISTÉRIO DA EDUCAÇÃO
INSTITUTO FEDERAL DE EDUCAÇÃO, CIÊNCIA E TECNOLOGIA DO RIO DE JANEIRO

				eventual surgimento de disponibilidade orçamentária durante a vigência da ata. Campus Pinheiral.		
	05	05	Posto	Posto de vigilância desarmada 12 x 36 h – diurno – não motorizado, que adotará a seguinte escala de trabalho: 12 horas diurnas, de segunda-feira a domingo, envolvendo 2 (dois) vigilantes por posto, em turno de 12(doze) x 36 (trinta e seis) horas, no horário de 07:00 às 19:00 horas. Apenas expectativa de contratação, que poderá ser efetivada ou não, de acordo com a necessidade da administração e eventual surgimento de disponibilidade orçamentária durante a vigência da ata. Campus Niterói	9.829,31	117.951,72
	06	05	Posto	Postos de vigilância desarmada 12 x 36 h – noturno – não motorizado, que adotará a seguinte escala de trabalho: 12 horas noturnas, de segunda-feira a domingo, envolvendo 2 (dois) vigilantes por posto, em turno de 12(doze) x 36 (trinta e seis) horas, no horário de 19:00 às 07:00 horas. Apenas expectativa de contratação, que poderá ser efetivada ou não, de acordo com a necessidade da administração e eventual surgimento de disponibilidade orçamentária durante a vigência da ata. Campus Niterói	11.735,82	140.829,84
02	07	01	Posto	Posto de vigilância desarmada 12 x 36 h – diurno – não motorizado, que adotará a seguinte escala de trabalho: 12 horas diurnas, de segunda-feira a domingo, envolvendo 2 (dois) vigilantes por posto, em turno de 12(doze) x 36 (trinta e seis) horas, no horário de 07:00 às 19:00 horas. Apenas expectativa de contratação, que poderá ser efetivada ou não, de acordo com a necessidade da administração e eventual surgimento de disponibilidade orçamentária durante a vigência da ata. Reitoria (PA)	10.152,11	121.825,32
	08	01	Posto	Postos de vigilância desarmada 12 x 36 h – noturno – não motorizado, que adotará a seguinte escala de trabalho: 12 horas noturnas, de segunda-feira a domingo, envolvendo 2 (dois) vigilantes por posto, em turno de 12(doze) x 36 (trinta e seis) horas, no horário de 19:00 às 07:00 horas. Apenas expectativa de contratação, que poderá ser efetivada ou não, de acordo com a necessidade da administração e eventual surgimento de disponibilidade orçamentária durante a vigência da ata. Reitoria (PA)	12.121,23	145.454,76
	09	01	Posto	Posto de vigilância desarmada 12 x 36 h – diurno – não motorizado, que adotará a seguinte escala de trabalho: 12 horas diurnas, de segunda-feira a domingo, envolvendo 2 (dois) vigilantes por posto, em turno de 12(doze) x 36 (trinta e seis) horas, no horário de 07:00 às 19:00 horas. Apenas	10.152,11	121.825,32



Fls.: _____

Rubrica: _____

SERVIÇO PÚBLICO FEDERAL
MINISTÉRIO DA EDUCAÇÃO
INSTITUTO FEDERAL DE EDUCAÇÃO, CIÊNCIA E TECNOLOGIA DO RIO DE JANEIRO

				expectativa de contratação, que poderá ser efetivada ou não, de acordo com a necessidade da administração e eventual surgimento de disponibilidade orçamentária durante a vigência da ata. Reitoria (BA)		
10	01	Posto		Postos de vigilância desarmada 12 x 36 h – noturno – não motorizado, que adotará a seguinte escala de trabalho: 12 horas noturnas, de segunda-feira a domingo, envolvendo 2 (dois) vigilantes por posto, em turno de 12(doze) x 36 (trinta e seis) horas, no horário de 19:00 às 07:00 horas. Apenas expectativa de contratação, que poderá ser efetivada ou não, de acordo com a necessidade da administração e eventual surgimento de disponibilidade orçamentária durante a vigência da ata. Reitoria (BA)	12.121,23	145.454,76
11	01	Posto		Posto de vigilância desarmada 12 x 36 h – diurno – não motorizado, que adotará a seguinte escala de trabalho: 12 horas diurnas, de segunda-feira a domingo, envolvendo 2 (dois) vigilantes por posto, em turno de 12(doze) x 36 (trinta e seis) horas, no horário de 07:00 às 19:00 horas. Apenas expectativa de contratação, que poderá ser efetivada ou não, de acordo com a necessidade da administração e eventual surgimento de disponibilidade orçamentária durante a vigência da ata. Campus Belford Roxo	10.193,55	122.322,60
12	01	Posto		Postos de vigilância desarmada 12 x 36 h – noturno – não motorizado, que adotará a seguinte escala de trabalho: 12 horas noturnas, de segunda-feira a domingo, envolvendo 2 (dois) vigilantes por posto, em turno de 12(doze) x 36 (trinta e seis) horas, no horário de 19:00 às 07:00 horas. Apenas expectativa de contratação, que poderá ser efetivada ou não, de acordo com a necessidade da administração e eventual surgimento de disponibilidade orçamentária durante a vigência da ata. Campus Belford Roxo.	12.138,12	145.657,44
13	01	Posto		Posto de vigilância desarmada 12 x 36 h – diurno – não motorizado, que adotará a seguinte escala de trabalho: 12 horas diurnas, de segunda-feira a domingo, envolvendo 2 (dois) vigilantes por posto, em turno de 12(doze) x 36 (trinta e seis) horas, no horário de 07:00 às 19:00 horas. Apenas expectativa de contratação, que poderá ser efetivada ou não, de acordo com a necessidade da administração e eventual surgimento de disponibilidade orçamentária durante a vigência da ata. Campus Engenheiro Paulo de Frontin.	10.156,75	121.881,00
14	01	Posto		Posto de vigilância desarmada 12 x 36 h – noturno – não motorizado, que adotará a seguinte escala de trabalho: 12 horas noturnas, de segunda-feira a domingo,	12.125,85	145.510,20



Fls.: _____

Rubrica: _____

SERVIÇO PÚBLICO FEDERAL
MINISTÉRIO DA EDUCAÇÃO
INSTITUTO FEDERAL DE EDUCAÇÃO, CIÊNCIA E TECNOLOGIA DO RIO DE JANEIRO

				envolvendo 2 (dois) vigilantes por posto , em turno de 12(doze) x 36 (trinta e seis) horas, no horário de 19:00 às 07:00 horas. Apenas expectativa de contratação, que poderá ser efetivada ou não, de acordo com a necessidade da administração e eventual surgimento de disponibilidade orçamentária durante a vigência da ata. Campus Engenheiro Paulo de Frontin.		
15	02	Posto	Posto de vigilância desarmada 12 x 36 h – diurno – não motorizado, que adotará a seguinte escala de trabalho: 12 horas diurnas, de segunda-feira a domingo, envolvendo 02 (dois) vigilantes por posto, em turno de 12(doze) x 36 (trinta e seis) horas, no horário de 07:00 às 19:00 horas. Distribuição dos postos: 01 posto para contratação imediata e 01 posto apenas expectativa de contratação, que poderá ser efetivada ou não, de acordo com a necessidade da administração e eventual surgimento de disponibilidade orçamentária durante a vigência da ata. Campus Avançado Mesquita	10.144,44	121.733,28	
16	02	Posto	Postos de vigilância desarmada 12 x 36 h – noturno – não motorizado, que adotará a seguinte escala de trabalho: 12 horas noturnas, de segunda-feira a domingo, envolvendo 2 (dois) vigilantes por posto, em turno de 12(doze) x 36 (trinta e seis) horas, no horário de 19:00 às 07:00 horas. Distribuição dos postos: 01 posto para contratação imediata e 01 postos apenas expectativa de contratação, que poderá ser efetivada ou não, de acordo com a necessidade da administração e eventual surgimento de disponibilidade orçamentária durante a vigência da ata. Campus Avançado Mesquita.	12.113,57	145.362,84	
17	01	Posto	Posto de vigilância desarmada 12 x 36 h – diurno – não motorizado, que adotará a seguinte escala de trabalho: 12 horas diurnas, de segunda-feira a domingo, envolvendo 2 (dois) vigilantes por posto , em turno de 12(doze) x 36 (trinta e seis) horas, no horário de 07:00 às 19:00 horas. Apenas expectativa de contratação, que poderá ser efetivada ou não, de acordo com a necessidade da administração e eventual surgimento de disponibilidade orçamentária durante a vigência da ata. Campus Resende.	9.968,75	119.625,00	
18	01	Posto	Posto de vigilância desarmada 12 x 36 h – noturno – não motorizado, que adotará a seguinte escala de trabalho: 12 horas noturnas, de segunda-feira a domingo, envolvendo 2 (dois) vigilantes por posto , em turno de 12(doze) x 36 (trinta e seis) horas, no horário de 19:00 às 07:00 horas. Apenas expectativa de contratação, que poderá ser efetivada ou não, de acordo com a necessidade da administração e	11.895,68	142.748,16	



Fls.: _____

Rubrica: _____

SERVIÇO PÚBLICO FEDERAL
MINISTÉRIO DA EDUCAÇÃO
INSTITUTO FEDERAL DE EDUCAÇÃO, CIÊNCIA E TECNOLOGIA DO RIO DE JANEIRO

	19	02	Posto	eventual surgimento de disponibilidade orçamentária durante a vigência da ata. Campus Resende. Posto de vigilância desarmada 12 x 36 h – diurno – não motorizado, que adotará a seguinte escala de trabalho: 12 horas diurnas, de segunda-feira a domingo, envolvendo 2 (dois) vigilantes por posto , em turno de 12(doze) x 36 (trinta e seis) horas, no horário de 07:00 às 19:00 horas. Apenas expectativa de contratação, que poderá ser efetivada ou não, de acordo com a necessidade da administração e eventual surgimento de disponibilidade orçamentária durante a vigência da ata. Campus São João de Meriti.	10.146,23	121.754,76
	20	02	Posto	Posto de vigilância desarmada 12 x 36 h – noturno – não motorizado, que adotará a seguinte escala de trabalho: 12 horas noturnas, de segunda-feira a domingo, envolvendo 2 (dois) vigilantes por posto , em turno de 12(doze) x 36 (trinta e seis) horas, no horário de 19:00 às 07:00 horas. Apenas expectativa de contratação, que poderá ser efetivada ou não, de acordo com a necessidade da administração e eventual surgimento de disponibilidade orçamentária durante a vigência da ata. Campus São João de Meriti.	12.115,36	145.384,32
03	21	02	Posto	Posto de vigilância desarmada 12 x 36 h – diurno – não motorizado, que adotará a seguinte escala de trabalho: 12 horas diurnas, de segunda-feira a domingo, envolvendo 2 (dois) vigilantes por posto, em turno de 12(doze) x 36 (trinta e seis) horas, no horário de 07:00 às 19:00 horas. Apenas expectativa de contratação, que poderá ser efetivada ou não, de acordo com a necessidade da administração e eventual surgimento de disponibilidade orçamentária durante a vigência da ata. Campus Arraial do Cabo	10.174,57	122.094,84
	22	01	Posto	Postos de vigilância desarmada 12 x 36 h – noturno – não motorizado, que adotará a seguinte escala de trabalho: 12 horas noturnas, de segunda-feira a domingo, envolvendo 2 (dois) vigilantes por posto, em turno de 12(doze) x 36 (trinta e seis) horas, no horário de 19:00 às 07:00 horas. Apenas expectativa de contratação, que poderá ser efetivada ou não, de acordo com a necessidade da administração e eventual surgimento de disponibilidade orçamentária durante a vigência da ata. Campus Arraial do Cabo	12.143,70	145.724,40
04	23	03	Posto	Posto de vigilância desarmada 12 x 36 h – diurno – não motorizado, que adotará a seguinte escala de trabalho: 12 horas diurnas, de segunda-feira a domingo, envolvendo 2 (dois) vigilantes por posto, em turno de 12(doze) x 36 (trinta e seis) horas, no horário de 07:00 às 19:00 horas. 02	10.150,32	121.803,84



Fls.: _____

Rubrica: _____

SERVIÇO PÚBLICO FEDERAL
MINISTÉRIO DA EDUCAÇÃO
INSTITUTO FEDERAL DE EDUCAÇÃO, CIÊNCIA E TECNOLOGIA DO RIO DE JANEIRO

				posto para contratação imediata e 01 posto apenas expectativa de contratação, que poderá ser efetivada ou não, de acordo com a necessidade da administração e eventual surgimento de disponibilidade orçamentária durante a vigência da ata. Campus Duque de Caxias.		
	24	02	Posto	Postos de vigilância desarmada 12 x 36 h – noturno – não motorizado, que adotará a seguinte escala de trabalho: 12 horas noturno, de segunda-feira a domingo, envolvendo 2 (dois) vigilantes por posto, em turno de 12(doze) x 36 (trinta e seis) horas, no horário de 19:00 às 07:00 horas. Distribuição dos postos: 01 posto para contratação imediata e 01 posto apenas expectativa de contratação, que poderá ser efetivada ou não, de acordo com a necessidade da administração e eventual surgimento de disponibilidade orçamentária durante a vigência da ata. Campus Duque de Caxias.	12.139,91	145.678,92
05	25	02	Posto	Posto de vigilância desarmada 12 x 36 h – diurno – não motorizado, que adotará a seguinte escala de trabalho: 12 horas diurnas, de segunda-feira a domingo, envolvendo 2 (dois) vigilantes por posto, em turno de 12(doze) x 36 (trinta e seis) horas, no horário de 07:00 às 19:00 horas. Distribuição dos postos: 1 posto para contratação imediata e 01 posto apenas expectativa de contratação, que poderá ser efetivada ou não, de acordo com a necessidade da administração e eventual surgimento de disponibilidade orçamentária durante a vigência da ata. Campus Nilópolis.	10.150,41	121.804,92
	26	02	Posto	Postos de vigilância desarmada 12 x 36 h – noturno – não motorizado, que adotará a seguinte escala de trabalho: 12 horas noturnas, de segunda-feira a domingo, envolvendo 2 (dois) vigilantes por posto, em turno de 12(doze) x 36 (trinta e seis) horas, no horário de 19:00 às 07:00 horas. Distribuição dos postos: 1 posto para contratação imediata e 1 posto apenas expectativa de contratação, que poderá ser efetivada ou não, de acordo com a necessidade da administração e eventual surgimento de disponibilidade orçamentária durante a vigência da ata. Campus Nilópolis	12.119,54	145.434,48
06	27	03	Posto	Posto de vigilância desarmada 12 x 36 h – diurno – não motorizado, que adotará a seguinte escala de trabalho: 12 horas diurnas, de segunda-feira a domingo, envolvendo 2 (dois) vigilantes por posto, em turno de 12(doze) x 36 (trinta e seis) horas, no horário de 07:00 às 19:00 horas. Distribuição dos postos: apenas expectativa de contratação, que poderá ser efetivada ou não, de acordo com a	9.764,27	117.171,24



Fls.: _____

Rubrica: _____

SERVIÇO PÚBLICO FEDERAL
MINISTÉRIO DA EDUCAÇÃO
INSTITUTO FEDERAL DE EDUCAÇÃO, CIÊNCIA E TECNOLOGIA DO RIO DE JANEIRO

			necessidade da administração e eventual surgimento de disponibilidade orçamentária durante a vigência da ata. Campus Paracambi.			
	28	03	Posto	Postos de vigilância desarmada 12 x 36 h – noturno – não motorizado, que adotará a seguinte escala de trabalho:12 horas noturnas, de segunda-feira a domingo, envolvendo 2 (dois) vigilantes por posto, em turno de 12(doze) x 36 (trinta e seis) horas, no horário de 19:00 às 07:00 horas. Distribuição dos postos: apenas expectativa de contratação, que poderá ser efetivada ou não, de acordo com a necessidade da administração e eventual surgimento de disponibilidade orçamentária durante a vigência da ata. Campus Paracambi	11.670,79	140.049,48
07	29	03	Posto	Postos de vigilância desarmada 12 x 36 h – diurno – não motorizado, que adotará a seguinte escala de trabalho:12 horas diurnas, de segunda-feira a domingo, envolvendo 3 (três) vigilantes por posto, em turno de 12(doze) x 36 (trinta e seis) horas, no horário de 07:00 às 19:00 horas. Distribuição dos postos: 02 postos para contratação imediata e 1 posto apenas expectativa de contratação, que poderá ser efetivada ou não, de acordo com a necessidade da administração e eventual surgimento de disponibilidade orçamentária durante a vigência da ata. Campus Realengo.	10.154,50	121.854,00
	30	03	Posto	Postos de vigilância desarmada 12 x 36 h – noturno – não motorizado, que adotará a seguinte escala de trabalho:12 horas noturnas, de segunda-feira a domingo, envolvendo 3 (três) vigilantes por posto, em turno de 12(doze) x 36 (trinta e seis) horas, no horário de 19:00 às 07:00 horas. Distribuição dos postos: 02 postos para contratação imediata e 01 posto apenas expectativa de contratação, que poderá ser efetivada ou não, de acordo com a necessidade da administração e eventual surgimento de disponibilidade orçamentária durante a vigência da ata. Campus Realengo.	12.123,63	145.483,56
08	31	03	Posto	Posto de vigilância desarmada 12 x 36 h – diurno – não motorizado, que adotará a seguinte escala de trabalho: 12 horas diurnas, de segunda-feira a domingo, envolvendo 02 (dois) vigilantes por posto, em turno de 12(doze) x 36 (trinta e seis) horas, no horário de 07:00 às 19:00 horas. Distribuição dos postos: apenas expectativa de contratação, que poderá ser efetivada ou não, de acordo com a necessidade da administração e eventual surgimento de disponibilidade orçamentária durante a vigência da ata. Campus Rio de Janeiro.	10.154,50	121.854,00



Fls.: _____

Rubrica: _____

SERVIÇO PÚBLICO FEDERAL
MINISTÉRIO DA EDUCAÇÃO
INSTITUTO FEDERAL DE EDUCAÇÃO, CIÊNCIA E TECNOLOGIA DO RIO DE JANEIRO

09	32	03	Posto	Postos de vigilância desarmada 12 x 36 h – noturno – não motorizado, que adotará a seguinte escala de trabalho: 12 horas noturnas, de segunda-feira a domingo, envolvendo 2 (dois) vigilantes por posto, em turno de 12(doze) x 36 (trinta e seis) horas, no horário de 19:00 às 07:00 horas. Distribuição dos postos: apenas expectativa de contratação, que poderá ser efetivada ou não, de acordo com a necessidade da administração e eventual surgimento de disponibilidade orçamentária durante a vigência da ata. Campus Rio de Janeiro.	12.123,63	145.483,56
	33	05	Posto	Posto de vigilância desarmada 12 x 36 h – diurno – não motorizado, que adotará a seguinte escala de trabalho: 12 horas diurnas, de segunda-feira a domingo, envolvendo 2 (dois) vigilantes por posto, em turno de 12(doze) x 36 (trinta e seis) horas, no horário de 07:00 às 19:00 horas. Distribuição dos postos: 02 postos para contratação imediata e 03 postos apenas expectativa de contratação, que poderá ser efetivada ou não, de acordo com a necessidade da administração e eventual surgimento de disponibilidade orçamentária durante a vigência da ata. Campus São Gonçalo.	10.154,50	121.854,00
	34	05	Posto	Postos de vigilância desarmada 12 x 36 h – noturno – não motorizado, que adotará a seguinte escala de trabalho: 12 horas noturnas, de segunda-feira a domingo, envolvendo 2 (dois) vigilantes por posto, em turno de 12(doze) x 36 (trinta e seis) horas, no horário de 19:00 às 07:00 horas. Distribuição dos postos: 02 postos para contratação imediata e 03 postos apenas expectativa de contratação, que poderá ser efetivada ou não, de acordo com a necessidade da administração e eventual surgimento de disponibilidade orçamentária durante a vigência da ata. Campus São Gonçalo	12.123,63	145.483,56
10	35	02	Posto	Posto de vigilância desarmada 12 x 36 h – diurno – não motorizado, que adotará a seguinte escala de trabalho: 12 horas diurnas, de segunda-feira a domingo, envolvendo 02 (dois) vigilantes por posto, em turno de 12(doze) x 36 (trinta e seis) horas, no horário de 07:00 às 19:00 horas. Distribuição dos postos: apenas expectativa de contratação, que poderá ser efetivada ou não, de acordo com a necessidade da administração e eventual surgimento de disponibilidade orçamentária durante a vigência da ata. Campus Volta Redonda.	10.177,27	122.127,24
	36	02	Posto	Postos de vigilância desarmada 12 x 36 h – noturno – não motorizado, que adotará a seguinte escala de trabalho: 12 horas noturnas, de segunda-feira a domingo,	12.146,39	145.756,68



Fls.: _____

Rubrica: _____

SERVIÇO PÚBLICO FEDERAL
 MINISTÉRIO DA EDUCAÇÃO
 INSTITUTO FEDERAL DE EDUCAÇÃO, CIÊNCIA E TECNOLOGIA DO RIO DE JANEIRO

				envolvendo 2 (dois) vigilantes por posto, em turno de 12(doze) x 36 (trinta e seis) horas, no horário de 19:00 às 07:00 horas. Distribuição dos postos: apenas expectativa de contratação, que poderá ser efetivada ou não, de acordo com a necessidade da administração e eventual surgimento de disponibilidade orçamentária durante a vigência da ata. Campus Volta Redonda.		
02	37	02	Posto	Postos de vigilância feminina/recepcionista , que adotará a seguinte escala de trabalho 44 horas semanais, de segunda-feira a sexta-feira, envolvendo 1 (um) vigilantes por posto, um dos postos ficará na Reitoria Praça da Bandeira, 88 e um posto na Reitoria Buenos Aires, 256, o horário a ser cumprido será negociado na assinatura do contrato. Distribuição dos postos: apenas expectativa de contratação, que poderá ser efetivada ou não, de acordo com a necessidade da administração e eventual surgimento de disponibilidade orçamentária durante a vigência da ata. Reitoria (PA/BA)	5.602,16	134.451,84
	38	01	Posto	Postos de vigilância feminina/recepcionista , que adotará a seguinte escala de trabalho 44 horas semanais, de segunda-feira a sexta-feira, envolvendo 1 (um) vigilante por posto, um dos postos ficará na Reitoria Praça da Bandeira, 88 e um posto na Reitoria Buenos Aires, 256, o horário a ser cumprido será negociado na assinatura do contrato. Distribuição dos postos: apenas expectativa de contratação, que poderá ser efetivada ou não, de acordo com a necessidade da administração e eventual surgimento de disponibilidade orçamentária durante a vigência da ata. Campus Niterói	5.424,03	65.088,36
	Total Global					

1.1.1 Estimativas de consumo individualizadas, do órgão gerenciador e órgão (s) e entidade (s) participante(s) e não-participante(s):

UASG	158485	158157										152237	158482	158483	158484	158486	158502	158487	158488	
Un.	Pinheiral	Niterói	Reitoria P.A.	Reitoria B.A.	Campus Belford Roxo	Campus Eng. Paulo de Frontin	Campus Mesquita	Campus Resende	Campus São João de Meriti	Campus Arraial do Cabo	Campus Duque de Caxias	Campus Nilópolis	Campus Paracambi	Campus Realengo	Campus Rio de Janeiro	Campus São Gonçalo	Campus Volta Redonda	TOTAL		
Item 01	1																		1	
Item 02	1																		1	



Fls.: _____

Rubrica: _____

SERVIÇO PÚBLICO FEDERAL
MINISTÉRIO DA EDUCAÇÃO
INSTITUTO FEDERAL DE EDUCAÇÃO, CIÊNCIA E TECNOLOGIA DO RIO DE JANEIRO

RJ, CEP:20270-021 – Telefone - (21) 2566-7710 / 7736 / 7730;

- j) *Campus São Gonçalo - Rua Dr. José Augusto Pereira dos Santos, s/nº, Neves, São Gonçalo, RJ, CEP:24425-004 – Telefone - (21) 2624-9006 / 9014 / 0921;*
- k) *Campus Volta Redonda - Rua Antônio Barreiros, nº 212, N. Sra. das Graças, Volta Redonda, RJ, CEP:27215-350 – Telefone - (24) 3356-9132 / 9192 / 9196;*
- l) *Campus Resende - Av. Prefeito Botafogo, s/nº, Comercial, Resende, RJ, CEP:27542-000 – Telefone - (24) 3383-4907 / 4909 / 4910;*
- m) *Campus Belford Roxo - Av. Joaquim da Costa Lima, s/nº, São Benardo, Belford Roxo, RJ, CEP: 26165-225 – Telefone - (21) 3293-6078;*
- n) *Campus São João de Meriti - Rua Vala da Divisa, s/nº, Coelho da Rocha, São João de Meriti, RJ, CEP: 25550-110 – Telefone - (21) 3293-6077;*
- o) *Campus Niterói - Estrada Washington Luiz, nº 1596 (antiga Estrada do Sapê), Área 11-A. Sapê, Pendotiba, Niterói, RJ, CEP 24315-375 - Telefone - (21) 3293-6089.*
- p) *Reitoria (PA): Rua Pereira de Almeida, 88, Praça da Bandeira, Rio de Janeiro, RJ, CEP: 23.070-100 – Telefones: (21) 3293-6055/6056;*
- q) *Reitoria (BA): Rua Buenos Aires, 256, Centro, Rio de Janeiro, RJ, CEP: 20061-000. Telefone: (21) 3293-6029.*

1.2. O objeto da licitação tem a natureza de serviço comum de serviços de empresa especializada na prestação de serviço contínuo de vigilância desarmada para proceder a vigilância patrimonial do IFRJ.

1.3. Os quantitativos e respectivos códigos dos itens são os discriminados na tabela acima.

1.4. A formação do grupo 2 justifica-se devido aos Campi pertencerem a mesma UASG, que é o da Reitoria, gerenciadora desta licitação, possibilitando um melhor controle do contrato. Os demais Campi, grupos 1, 3 a 10 são possuidores de UASG própria, por isso, foram colocados em grupos itens pertencentes a mesma UASG, sendo licitados por item e grupo, como participantes.

1.4.1 O órgão gerenciador poderá dividir a quantidade total do item em lotes, quando técnica e economicamente viável, para possibilitar maior competitividade, observada a quantidade mínima, o prazo e o local de entrega ou de prestação dos serviços.

1.4.2 No caso de serviços, a divisão se dá em função da unidade de medida adotada para aferição dos produtos e resultados, e será observada a demanda específica de cada órgão ou entidade participante do certame.

1.4.2.1. Na situação prevista no item 1.4.2, deverá ser evitada a contratação, em um mesmo órgão ou entidade, de mais de uma empresa para a execução de um mesmo serviço, em uma mesma localidade, para assegurar a responsabilidade contratual e o princípio da padronização.

1.4.3 Devido a estruturação atual do IFRJ, a modelagem por lote único não se mostra vantajosa devido à complexidade do objeto em termos de controle de contrato.

1.5. A presente contratação adotará como regime de execução a Empreitada por Preço Unitário.

1.6. O Sistema de Registro de Preços será adotado devido a conveniência de ser uma contratação de serviços para atendimento a mais de uma unidade do IFRJ.

1.7. A Ata de Registro de Preços terá validade de 12 meses.



Fls.: _____

Rubrica: _____

SERVIÇO PÚBLICO FEDERAL
MINISTÉRIO DA EDUCAÇÃO
INSTITUTO FEDERAL DE EDUCAÇÃO, CIÊNCIA E TECNOLOGIA DO RIO DE JANEIRO

1.8. O prazo de vigência do contrato é de 12 (meses), podendo ser prorrogado por interesse das partes até o limite de 60 (sessenta) meses, com base no artigo 57, II, da Lei 8.666, de 1993.

2. JUSTIFICATIVA E OBJETIVO DA CONTRATAÇÃO

2.1. A contratação de serviços de vigilância desarmada faz-se necessária visando o atendimento de serviços como a manutenção das condições mínimas de utilização e segurança de todos os Campi e Reitoria para alunos, servidores e comunidade em geral, não permitindo a depredação, violação, evasão, apropriação indébita e outras ações que redundem em dano ao patrimônio, assegurando a integridade física de todos desempenham atividades, bem como, dos que eventualmente transitam nas instalações destes.

2.2. O principal objetivo da contratação do serviço de vigilância será a guarda dos bens de todos os Campi e Reitoria do IFRJ, por meio de uma atuação tanto preventiva, quanto repressiva. Atualmente, o patrimônio do campus varia entre objetos de pequena monta até aparelhos e equipamentos de alto valor.

2.3. A contratação mediante terceirização justifica-se uma vez que o campus não dispõe de recursos humanos no quadro efetivo de pessoal para realização dessas atividades. Ressalte-se que o cargo de vigilante foi extinto do plano de carreira dos cargos técnico-administrativos em educação, devendo a prestação desses serviços ocorrer de forma indireta.

2.4. O *Campus* Pinheiral se situa em terras que pertenceram a uma antiga fazenda, localizada no município de Pinheiral no médio Vale do Rio Paraíba do Sul, a de 120 km da capital e possui uma demanda um pouco maior, que os demais Campi do IFRJ, devido a sua extensão.

2.4.1 A necessidade de veículos motorizados (motocicletas on/off road) justifica-se em vista da grande dimensão territorial do campus Pinheiral, cuja área total aproxima-se de 308 hectares. Importa destacar que o atual contrato de vigilância, nº 06/2016, não prevê postos de vigilância motorizada.

2.4.2 No que diz respeito à quantidade de postos, verifica-se que o contrato atual não atende à demanda total do campus.

2.4.3 Em um breve histórico, cabe registrar que em 2016 o contrato 06/2016 sofreu um expressivo corte devido a restrições orçamentárias. Com isso, o quantitativo inicial contratado de 10 postos do campus Pinheiral foi reduzido para apenas 03 postos.

2.4.4 Após essa redução drástica do pessoal da vigilância, passou-se a observar uma maior incidência de eventos criminosos dentro e no entorno do campus, dentre eles: roubos de celulares de alunos, mediante ameaça de agressão ou com armas (branca e de fogo); furtos de peixes do laboratório de Piscicultura; furto de coelhos do laboratório de Cunicultura, arrombamento do galpão e furto de ferramentas; furto de cabos elétricos da oficina do campus, dentre outros. Esses são apenas alguns dos eventos em que houve registro de ocorrência policial.

2.4.5 Diante desse cenário e ainda sob efeito da contenção de orçamento, a Direção do campus envidou esforços buscando mitigar os problemas. Algumas ações foram tomadas, como melhoria da iluminação das áreas de uso coletivo e a desativação de laboratórios distantes da sede do campus, a exemplo do laboratório de Piscicultura e de Culturas Anuais. Em paralelo, também foi buscado apoio junto à Polícia Militar, visando aumento das rondas nos espaços fora do campus, pontos de ônibus e acessos principais. As queixas também foram levadas à conhecimento da Delegacia de Polícia Federal de Volta Redonda, para conhecimento e providências.



SERVIÇO PÚBLICO FEDERAL
MINISTÉRIO DA EDUCAÇÃO
INSTITUTO FEDERAL DE EDUCAÇÃO, CIÊNCIA E TECNOLOGIA DO RIO DE JANEIRO

2.4.6 Porém, considera-se que a medida que se mostra mais efetiva para melhoria da segurança das pessoas e do patrimônio do campus Pinheiral é o aumento dos postos, incluindo ronda motorizada para cobrir de maneira adequada toda a extensão territorial da instituição.

2.4.7 A previsão de registro de preços para os 04 (quatro) postos de vigilância com ronda não motorizados (dois noturnos e dois diurnos), justifica-se tendo em vista a expectativa de inauguração do novo prédio da graduação, com previsão para conclusão em setembro/2019. No entanto, a efetivação da contratação desses postos, durante a vigência da ata, será efetivada conforme exclusivo interesse da administração, desde que haja disponibilidade orçamentária para tanto.

3. DESCRIÇÃO DA SOLUÇÃO:

3.1. A descrição da solução como um todo, conforme minudenciado nos Estudos Preliminares, abrange a prestação do serviço de empresa especializada para prestação de serviço de vigilância desarmada para todos os Campi e Reitoria do IFRJ.

4. DA CLASSIFICAÇÃO DOS SERVIÇOS E FORMA DE SELEÇÃO DO FORNECEDOR

4.1. Trata-se de serviço comum, com fornecimento de mão de obra em regime de dedicação exclusiva, a ser contratado mediante licitação, na modalidade pregão, em sua forma eletrônica.

4.2. Embora o objeto desta contratação compreenda a realização de diversas atividades de complexidades variadas, sua descrição encontra-se neste Termo de Referência de forma objetiva, com especificações usuais do mercado. Portanto, os serviços demandados enquadram-se como serviços comuns pela definição do Art. 3º, alínea II, do Decreto nº 10.024/2020 e na forma do parágrafo único, do art. 1º, da Lei 10.520, de 2002. Trata-se, inclusive, de serviços tradicionalmente terceirizados na Administração Pública que não dispõe de pessoal e de estrutura para executá-los diretamente.

4.3. Os itens que integram o objeto da presente licitação enquadram-se na classificação de serviço comum, nos termos da Lei 10.520/2002, do Decreto nº 3.555/2000 e no Decreto 10.024/2020.

4.4. Os serviços a serem contratados enquadram-se nos pressupostos do Decreto nº 9.507, de 21 de setembro de 2018, não se constituindo em quaisquer das atividades, previstas no art. 3º do aludido decreto, cuja execução indireta é vedada.

4.5. A prestação dos serviços não gera vínculo empregatício entre os empregados da Contratada e a Administração Contratante, vedando-se qualquer relação entre estes que caracterize pessoalidade e subordinação direta.

5. REQUISITOS DA CONTRATAÇÃO

5.1. Conforme Estudos Preliminares, os requisitos da contratação abrangem o seguinte:

5.1.1 O licitante deverá comprovar, por meio de atestado(s) de capacidade técnica emitido por pessoa jurídica de direito público ou privado, que tenha executado contrato(s) de serviços continuados em quantidades compatíveis com o pleiteado neste certame, em características e quantidades, com o(s) objeto(s) da presente licitação, a comprovação da prestação de serviços terceirizados, por meio de atestados, cujo somatório corresponda a 50% (cinquenta por cento) do correspondente ao quantitativo de vigilantes a serem contratados para um período de 12 (doze) meses, observados os quantitativos a serem mencionados no Termo de Referência. Será aceito o somatório de atestados, a fim de comprovar a quantidade mínima de postos exigida, desde que referentes a contratos executados concomitantemente.

5.1.1.1. Nos termos do Acórdão 1.214/2013, somente serão aceitos atestados



Fls.: _____

Rubrica: _____

SERVIÇO PÚBLICO FEDERAL
MINISTÉRIO DA EDUCAÇÃO
INSTITUTO FEDERAL DE EDUCAÇÃO, CIÊNCIA E TECNOLOGIA DO RIO DE JANEIRO

expedidos após a conclusão do contrato ou se decorrido, pelo menos, um ano do início de sua execução, exceto se firmado para ser executado em prazo inferior.

- 5.1.1.2. A apresentação de atestado comprovando que a contratada tenha executado serviços de terceirização compatíveis em quantidade com o objeto licitado deve referir-se a período não inferior a 3 (três) anos.

5.1.2 São obrigações da Contratada, especificamente em relação aos critérios de sustentabilidade ambiental:

- 5.1.2.1. Orientar seus empregados sobre prevenção e controle de risco aos trabalhadores, bem como sobre práticas socioambientais para economia de energia, de água e redução de geração de resíduos sólidos no ambiente onde se prestará o serviço.
- 5.1.2.2. Utilizar equipamentos e materiais de intercomunicação (como rádios, lanternas e lâmpadas) de menor impacto ambiental.
- 5.1.2.3. Observar as Resoluções CONAMA n. 401/2008 e n. 424/2010, para a aquisição e descarte de pilhas e baterias para serem utilizadas nos equipamentos, bens e materiais de sua responsabilidade, respeitando os limites de metais pesados, como chumbo, cádmio e mercúrio.
- 5.1.2.4. Observar a Resolução CONAMA n. 20/1994, utilizando equipamentos que gerem menos ruído em seu funcionamento
- 5.1.2.5. Fornecer aos empregados os equipamentos de segurança que se fizerem necessários para a execução de serviços.
- 5.1.2.6. Utilizar pilhas recarregáveis para uso em lanternas em rondas realizadas no período noturno, evitando o uso de pilhas ou baterias que contenham substâncias perigosas em sua composição.
- 5.1.2.7. Destinar de forma ambientalmente adequada todos os materiais e equipamentos que foram utilizados na prestação de serviços.
- 5.1.2.8. Colaborar com a coleta seletiva para reciclagem, quando couber, e obedecendo as orientações da Comissão da Coleta Seletiva da Contratante, com vistas à separação dos materiais recicláveis do lixo orgânico, que deverá ser coletado separadamente.
- 5.1.2.9. Colaborar com as medidas de redução de consumo e uso racional da água, cujos encarregados ou prepostos devem atuar como facilitadores das mudanças de comportamento de empregados da Contratada, esperadas com essas medidas.
- 5.1.2.10. Manter critérios especiais e privilegiados para aquisição de produtos e equipamentos que apresentem eficiência energética e redução de consumo.
- 5.1.2.11. Durante a vigilância noturna, quando permitida, acender apenas as luzes das áreas que estiverem sendo ocupadas.
- 5.1.2.12. Comunicar à Contratante sobre equipamentos com mau funcionamento ou danificados como lâmpadas queimadas ou piscando, zumbido excessivo em reatores de luminárias e mau funcionamento de instalações energizadas.
- 5.1.2.13. Sugerir à Contratante, locais e medidas que tenham a possibilidade de redução do consumo de energia, tais como: desligamento de sistemas de iluminação,



SERVIÇO PÚBLICO FEDERAL
MINISTÉRIO DA EDUCAÇÃO
INSTITUTO FEDERAL DE EDUCAÇÃO, CIÊNCIA E TECNOLOGIA DO RIO DE JANEIRO

instalação de interruptores, instalação de sensores de presença, rebaixamento de luminárias etc.

5.1.2.14. Repassar a seus empregados todas as orientações referentes à redução do consumo de energia fornecidas pela Contratante.

5.1.2.15. Para seus equipamentos que gerem ruído em seu funcionamento, observar a necessidade de Selo Ruído, como forma de indicação do nível de potência sonora, medido em decibel – dB (A), conforme Resolução CONAMA nº 020, de 07 de dezembro de 1994, em face do ruído excessivo causar prejuízo à saúde física e mental, afetando particularmente a audição. A utilização de tecnologias adequadas e conhecidas permite atender às necessidades de redução de níveis de ruído, inclusive, não afetando o desenvolvimento dos trabalhos administrativos ou de atividades de ensino nas unidades.

5.1.2.16. Aos funcionários operadores de equipamentos que gerem ruídos, fornecer o tipo de protetor auricular de acordo com a potência sonora indicada no selo do equipamento, em cumprimento ao subitem acima e de acordo com a tabela de Ruído Contínuo ou Intermitente em decibéis do Anexo 1 da NR 15.

5.1.3 Os serviços de vigilância que necessitem de veículos automotores para execução das atividades, devem reduzir as emissões de gases poluentes, utilizando modelos de veículos classificados como A ou B pelo Programa Brasileiro de Etiquetagem Veicular e utilizar, sempre que possível, biocombustíveis para abastecimento.

5.1.4 São serviços voltados para o atendimento à necessidade permanente, pois não se exaure com uma única prestação, sendo cotidianamente requisitados para o andamento normal das atividades deste ente. Portanto, o serviço é continuado e ininterrupto.

5.1.5 A contratação inicial será de 12 meses, período padrão para análise da qualidade dos serviços prestados e decisão de continuidade com a empresa contratada. Sendo possível e não havendo nenhum problema, admitir-se-á sucessivas prorrogações nos termos da Lei 8.666/93.

5.2. O enquadramento das categorias profissionais que serão empregadas no serviço, dentro da Classificação Brasileira de Ocupações (CBO), caso haja disponibilização de mão de obra em regime de dedicação exclusiva, é o seguinte:

5.2.1 Descrição Geral - Vigilante - CBO - nº 5173-30 - Vigiam dependências e áreas públicas e privadas com a finalidade de prevenir, controlar e combater delitos como porte ilícito de armas e munições e outras irregularidades; zelam pela segurança das pessoas, do patrimônio e pelo cumprimento das leis e regulamentos; recebem e controlam a movimentação de pessoas em áreas de acesso livre e restrito; fiscalizam pessoas, cargas e patrimônio; escoltam pessoas e mercadorias. Controlam objetos e cargas; vigiam parques e reservas florestais, combatendo inclusive focos de incêndio; vigiam presos. Comunicam-se via rádio ou telefone e prestam informações ao público e aos órgãos competentes.

5.3. Declaração do licitante de que tem pleno conhecimento das condições necessárias para a prestação do serviço.

5.4. As obrigações da Contratada e Contratante estão previstas neste TR.



Fls.: _____

Rubrica: _____

SERVIÇO PÚBLICO FEDERAL
MINISTÉRIO DA EDUCAÇÃO
INSTITUTO FEDERAL DE EDUCAÇÃO, CIÊNCIA E TECNOLOGIA DO RIO DE JANEIRO

6. VISTORIA PARA A LICITAÇÃO.

6.1. Para o correto dimensionamento e elaboração de sua proposta, o licitante poderá realizar vistoria nas instalações do local de execução dos serviços, acompanhado por servidor designado para esse fim, de segunda à sexta-feira, das 10 horas às 16 horas.

6.2. O prazo para vistoria iniciar-se-á no dia útil seguinte ao da publicação do Edital, estendendo-se até o dia útil anterior à data prevista para a abertura da sessão pública.

6.2.1 Para a vistoria o licitante, ou o seu representante legal, deverá estar devidamente identificado, apresentando documento de identidade civil e documento expedido pela empresa comprovando sua habilitação para a realização da vistoria.

6.2.2 A vistoria deverá ser previamente agendada junto às Prefeituras dos Campi e Reitoria.

6.2.3 Todas as informações necessárias à elaboração da proposta constam desse termo de referência e do edital. A vistoria servirá para esclarecimento de dúvidas pontuais e familiarização do licitante interessado com a unidade do IFRJ.

6.3. Por ocasião da vistoria, ao licitante, ou ao seu representante legal, poderá ser entregue CD-ROM, "pen-drive" ou outra forma compatível de reprodução, contendo as informações relativas ao objeto da licitação, para que a empresa tenha condições de bem elaborar sua proposta.

6.4. A não realização da vistoria, quando facultativa, não poderá embasar posteriores alegações de desconhecimento das instalações, dúvidas ou esquecimentos de quaisquer detalhes dos locais da prestação dos serviços, devendo a licitante vencedora assumir os ônus dos serviços decorrentes.

6.5. A licitante deverá declarar que tomou conhecimento de todas as informações e das condições locais para o cumprimento das obrigações objeto da licitação.

7. MODELO DE EXECUÇÃO DO OBJETO

7.1. Os serviços de vigilância desarmada serão executados ininterruptamente, de modo ostensivo e preventivo para guarda e proteção dos bens móveis e imóveis, de fiscalização, triagem, controle de acesso de pessoas, veículos, materiais, operação de sistemas de segurança e rondas nas áreas internas e externas e adjacentes;

7.2. Manter afixado no posto, em local visível, o número do telefone da Delegacia de Polícia da Região, do Corpo de Bombeiros, dos responsáveis pela Administração da instalação e outros de interesse, indicados para o melhor desempenho das atividades;

7.3. Cobertura dos postos designados, no âmbito de áreas e edifícios de propriedade ou uso do IFRJ, bem como os serviços de monitoramento digital.

7.4. Os vigilantes deverão comunicar imediatamente ao preposto do IFRJ, quaisquer anormalidades verificadas, tanto de ordem funcional como com relação ao patrimônio do IFRJ;

7.5. Observar a movimentação de indivíduos suspeitos nas imediações dos Postos de Trabalho e adotar as medidas de segurança pertinentes.

7.6. Proibir todo e qualquer tipo de atividade comercial bem como o ingresso de vendedores, ambulantes e assemelhados sem que estes estejam devida e previamente autorizados pelo IFRJ.

7.7. Coibir a aglomeração de pessoas junto aos postos, comunicando o fato ao IFRJ.

7.8. Proibir a guarda de bens particulares de empregados ou terceiros nos postos de vigilância existentes em cada posto de trabalho.



Fls.: _____

Rubrica: _____

SERVIÇO PÚBLICO FEDERAL
MINISTÉRIO DA EDUCAÇÃO
INSTITUTO FEDERAL DE EDUCAÇÃO, CIÊNCIA E TECNOLOGIA DO RIO DE JANEIRO

- 7.9. Salvo quando requisitado ou elaborando ronda, permanecer nos postos de vigilância existentes em cada posto de trabalho.
- 7.10. Permitir o ingresso de servidores autorizados a estacionarem seus carros particulares na área interna dos prédios, identificando o motorista e anotando a placa do veículo.
- 7.11. Controlar a entrada e saída de veículos, servidores e visitantes, após o término de cada expediente de trabalho, feriados e finais de semana na conformidade do que venha a ser estabelecido pelo IFRJ.
- 7.12. Colaborar, com as Polícias Civil e Militar, nas ocorrências, de ordem policial, dentro das instalações dos postos de trabalho, facilitando, no possível, a atuação daquelas, inclusive na indicação de testemunhas presenciais de eventual acontecimento.
- 7.13. Prestar orientações nos casos de emergência de forma a garantir a evacuação das instalações e prestar primeiros socorros, se for o caso, e a manter as condições de segurança.
- 7.14. Tratar com cortesia todas as pessoas que se dirigirem às portarias do IFRJ e encaminhá-las de acordo com as normas internas;
- 7.15. Manter-se adstrito ao local sob vigilância, restringindo suas atividades às dependências dos postos de trabalho, atendendo às orientações do IFRJ.
- 7.16. Auxiliar nas travessias de usuários nas dependências do IFRJ, especialmente dos idosos, portadores de necessidades especiais, crianças e gestantes, solicitando, quando necessário, breve parada no trânsito.
- 7.17. Orientar os munícipes que visitem os postos de trabalho até a área específica a que se destinem, quando solicitado.
- 7.18. Registrar no Livro Diário de Ocorrência, todos os atos ou fatos irregulares bem como as trocas de turnos dos vigilantes da CONTRATADA.
- 7.19. Efetuar uma ronda operacional a cada troca de turno.
- 7.20. Exercer outros serviços correlatos que forem definidos pelo IFRJ, visando o cumprimento das normas diretrizes de segurança vigentes ou que vierem a ser emitidas; e etc.
- 7.21. Impedir a entrada, nas dependências do IFRJ, de pessoas sem vínculo empregatício com a mesma, que não tenham algum tipo de autorização.
- 7.22. Revistar, sempre que for determinado, pessoas, volumes e veículos.
- 7.23. Participar quando solicitado, de esquemas de segurança em festividades ou visitas de autoridades ao IFRJ.
- 7.24. Repassar para o(s) vigilante(s) que está(ão) assumindo o Posto, quando da rendição, todas as orientações recebidas e em vigor, bem como eventual anomalia observada nas instalações e suas imediações;
- 7.25. Executar a(s) ronda(s) diária(s) conforme a orientação recebida do IFRJ verificando as dependências das instalações, adotando os cuidados e providências necessários para o perfeito desempenho das funções e manutenção da tranquilidade;
- 7.26. Assumir diariamente o Posto, devidamente uniformizado, barbeado, cabelos aparados, limpos e com aparência pessoal adequada;
- 7.27. Manter-se vigilante(s) no Posto, não devendo se afastar(em) de seus afazeres, principalmente para atender chamados ou cumprir tarefas solicitadas por terceiros não autorizados;



Fls.: _____

Rubrica: _____

SERVIÇO PÚBLICO FEDERAL
MINISTÉRIO DA EDUCAÇÃO
INSTITUTO FEDERAL DE EDUCAÇÃO, CIÊNCIA E TECNOLOGIA DO RIO DE JANEIRO

- 7.28. A programação dos serviços será feita periodicamente pela Administração e deverão ser cumpridos, pela contratada, com atendimento sempre cortês e de forma a garantir as condições de segurança das instalações, dos servidores e das pessoas em geral;
- 7.29. Acionar a iluminação dos pontos predeterminados pela CONTRATANTE e verificar se todas as demais luzes do prédio se encontram desligadas
- 7.30. Para os postos de serviço indicados pela Administração a CONTRATADA deverá disponibilizar sistema de “Controle Eletrônico de Rondas/Ronda eletrônica monitorada” baseado na tecnologia de memória de contato (iButtons).
- 7.31. Deverá ser feita a Ronda Eletrônica Monitorada, permitindo assim, o controle das rondas executadas por vigilantes, registrando horários e locais visitados por cada vigilante;
- 7.32. O vigilante, portando um PEN, terá que passar em todos os pontos definidos da ronda, autenticando sua presença. Dessa forma, teremos de forma real, segura e imparcial os horários de passagem em cada Ponto de Controle, garantindo que o vigilante fará o seu trabalho de forma realmente eficaz.
- 7.33. A prestação dos serviços, objeto deste Termo de Referência, deverá ser iniciada em data definida em Ordem de Serviços, devendo a CONTRATADA, nesse prazo, alocar a mão-de-obra nos respectivos locais e nos horários a serem fixados pelo IFRJ, informando, em tempo hábil, qualquer motivo impeditivo ou que a impossibilite de assumir os serviços contratados.
- 7.34. Os endereços informados poderão sofrer alterações quanto a sua localização dentro do mesmo município, sem prejuízo da prestação de serviços.
- 7.35. O contrato poderá ser alterado em relação a acréscimos ou supressões, respeitados os quantitativos do objeto contratado, dentro dos limites dos municípios onde a contratante prestar serviços ao IFRJ.
- 7.36. No Campus Pinheiral, além dos itens mencionados acima, a prestação de serviços contará com os serviços de rondas motorizadas, que deverão ser prestadas das seguintes formas:
- 7.36.1 As rondas motorizadas deverão obedecer aos seguintes trajetos: “Rota Ampla” e “Rota Reduzida”.
 - 7.36.2 A Rota Ampla compreende o seguinte trajeto, sendo obrigatória a parada para registro eletrônico e permanência do vigilante por no mínimo de 10 minutos em cada ponto: Pátio central do campus > Secador > Estação de Tratamento de Água (ETA) > Culturas Anuais > Goiabal > Horta e Fruticultura > Bovinocultura de Leite > Piscicultura > Pátio central do campus.
 - 7.36.3 Deverão ser realizadas diariamente no mínimo 03 (três) voltas completas à Rota Ampla, preferencialmente nos períodos da manhã (entre 06h às 09h), horário de almoço (das 11h até as 14h) e à tarde (das 16h até as 18h).
 - 7.36.4 Cada volta completa à Rota Ampla compreende uma distância percorrida de 14km.
 - 7.36.5 A Rota Ampla é ilustrada na figura abaixo:



Fls.: _____

Rubrica: _____

SERVIÇO PÚBLICO FEDERAL
MINISTÉRIO DA EDUCAÇÃO
INSTITUTO FEDERAL DE EDUCAÇÃO, CIÊNCIA E TECNOLOGIA DO RIO DE JANEIRO

ROTA AMPLA:

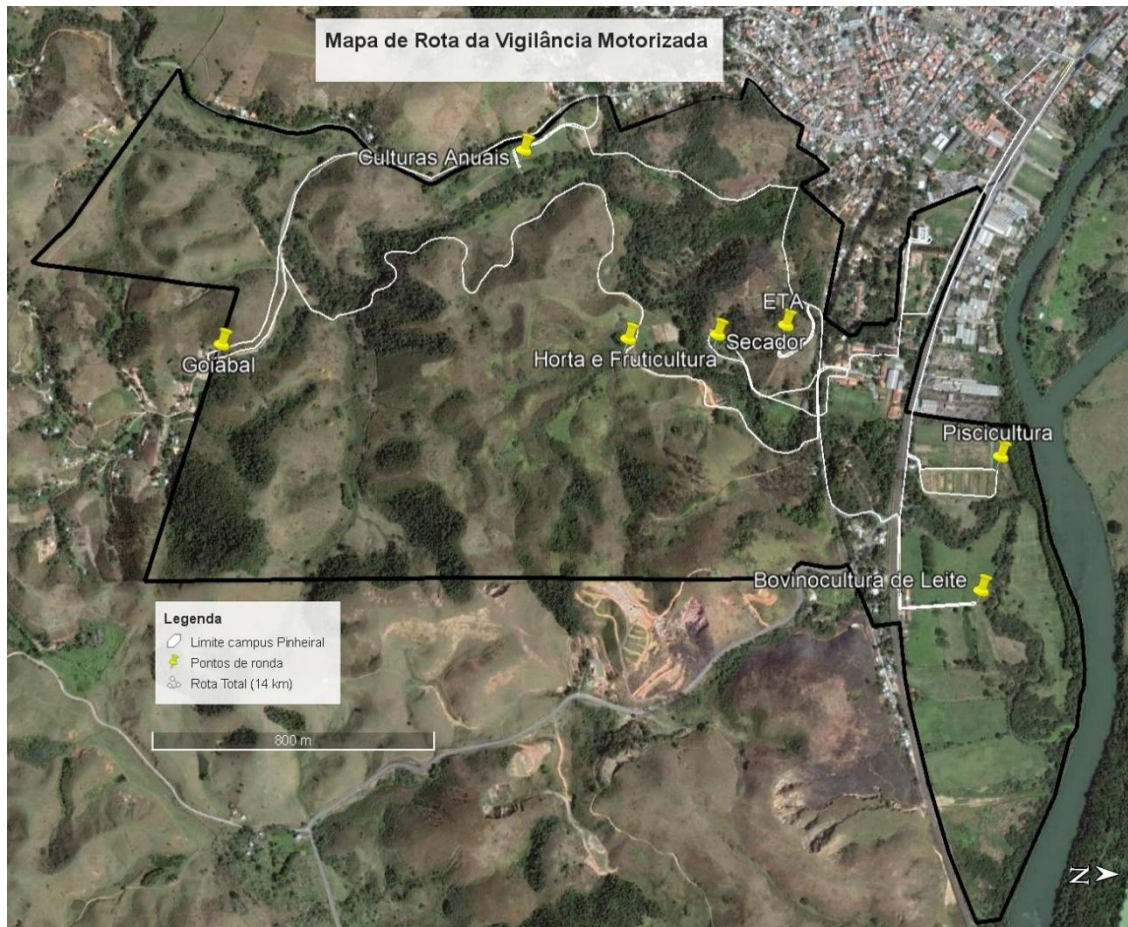

7.36.6 A Rota Reduzida compreende o seguinte trajeto, sendo obrigatória a parada para registro eletrônico e permanência do vigilante por no mínimo de 10 minutos em cada ponto: Bovinocultura de Leite > Piscicultura > Pátio central do campus > Horta e Fruticultura > Secador > Estação de Tratamento de Água (ETA) > Cultura Anuais > Retorno pelo mesmo trajeto.

7.36.7 Deverão ser realizadas diariamente no mínimo 05 (cinco) voltas completas à Rota Reduzida, intercaladas entre os intervalos das Rotas Amplas.

7.36.8 Cada volta completa à Rota Ampla compreende uma distância percorrida de 8,3km.

7.36.9 A Rota Reduzida é ilustrada na figura abaixo:



Fls.: _____

Rubrica: _____

SERVIÇO PÚBLICO FEDERAL
MINISTÉRIO DA EDUCAÇÃO
INSTITUTO FEDERAL DE EDUCAÇÃO, CIÊNCIA E TECNOLOGIA DO RIO DE JANEIRO

ROTA REDUZIDA

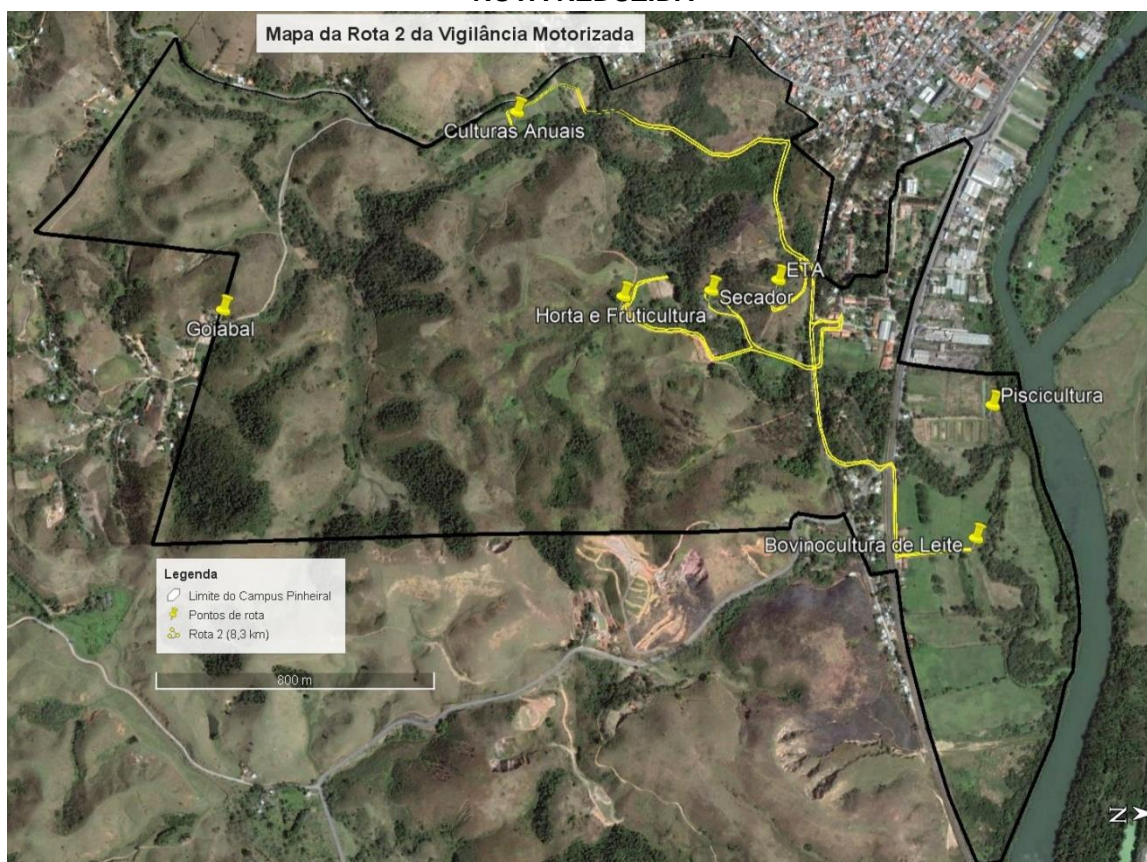

7.36.10 Além das Rotas Ampla e Reduzida, deverão ser feitas diariamente, no mínimo 08 (oito) voltas à região central do campus, compreendendo o trajeto: Guarita > Suinocultura > Viveiros e Mudanças > Obra do Restaurante > Prédio da Graduação > Prédio do EECOE > Laboratório Multidisciplinar > Pátio Principal > Entorno do Campo de Futebol > Prédios dos Laboratórios e Almoarifado > Restaurante > Quadras > Guarita.

7.36.11 Cada volta completa à região central do campus compreende uma distância percorrida de 1.570 metros.

7.36.12 Os horários e frequência de percurso das Rotas poderão ser alterados conforme conveniência da administração e/ou necessidades operacionais, visando garantir a efetividade da vigilância.

7.36.13 Os serviços serão executados nas dependências do campus Pinheiral do IFRJ, localizado no endereço informado no item 1.1.2, letra f, do presente Termo de Referência.

7.36.14 Para a prestação dos serviços a contratada utilizará, sob sua inteira responsabilidade e de acordo com as normas que regem a atividade, mão de obra devidamente treinada e qualificada.

7.36.15 O horário de funcionamento da Instituição é das 06:00h às 23:00h.

7.36.16 Foram observados registros constantes de furtos e roubos aos setores mais afastados da área central do campus nos períodos de almoço e jantar. Por esse motivo, as rondas, nessas áreas, deverão ser intensificadas nos horários compreendidos entre as 11:00h às 14:00 e das 17:00 às 19h.



Fls.: _____

Rubrica: _____

SERVIÇO PÚBLICO FEDERAL
MINISTÉRIO DA EDUCAÇÃO
INSTITUTO FEDERAL DE EDUCAÇÃO, CIÊNCIA E TECNOLOGIA DO RIO DE JANEIRO

7.37. Nos horários de entrada e saída das aulas matutinas, vespertinas e noturnas, devem-se priorizar as rondas nos seguintes locais: acessos principal e secundário do campus, Segunda Linha, e pontos de ônibus.

7.38. Para os serviços de vigilância feminina/recepcionista, este será responsável:

7.38.1 Pela dependência das áreas privadas e públicas garantindo a integridade física dos clientes e colaboradores;

7.38.2 Observar e controlar a entrada e saída de pessoas ou bens para evitar roubos e infrações e tomar as medidas necessárias para evitar danos, baseando-se nas circunstâncias observada e valendo-se da autoridade que lhe foi outorgada;

7.38.3 Responsável, também, por identificar situações suspeitas e riscos iminente que possa comprometer a segurança;

7.38.4 Percorrer à área sob sua responsabilidade atentamente para eventuais anormalidades e redigir ocorrências quando necessário;

7.38.5 Zelar pelo patrimônio e regimento das leis que tange a segurança;

7.38.6 Comunicar-se via rádio ou telefone e prestar informações ao público e aos órgãos competentes;

7.38.7 Recepcionar e controlar movimentação de pessoas.

8. MODELO DE GESTÃO DO CONTRATO E CRITÉRIOS DE MEDIÇÃO:

8.1. Os atores envolvidos na gestão e fiscalização contratual estão elencados abaixo:

8.1.1 O gestor do Contrato que terá a função de coordenar das atividades relacionadas à fiscalização técnica, administrativa, setorial e pelo público usuário, bem como dos atos preparatórios à instrução processual e ao encaminhamento da documentação pertinente ao setor de contratos para formalização dos procedimentos quanto aos aspectos que envolvam a prorrogação, alteração, reequilíbrio, pagamento, eventual aplicação de sanções, extinção do contrato, dentre outros;

8.1.2 O Fiscal Técnico que será responsável pelo acompanhamento com o objetivo de avaliar a execução do objeto nos moldes contratados e, se for o caso, aferir se a quantidade, qualidade, tempo e modo da prestação dos serviços estão compatíveis com os indicadores de níveis mínimos de desempenho estipulados no ato convocatório, para efeito de pagamento conforme o resultado, podendo ser auxiliado pela fiscalização pelo público usuário;

8.1.3 O Fiscal Administrativo que fará o acompanhamento dos aspectos administrativos da execução dos serviços, quanto às obrigações previdenciárias, fiscais e trabalhistas, bem como quanto às providências tempestivas nos casos de inadimplemento;

8.1.4 A Fiscalização pelo Público Usuário que se manifesta a partir da pesquisa de satisfação junto aos usuários/recebedores dos serviços prestado, com o objetivo de aferir os resultados da prestação dos serviços, os recursos materiais e os procedimentos utilizados pela contratada, quando for o caso, ou outro fator determinante para a avaliação dos aspectos qualitativos do objeto, deste Termo de Referência.

8.1.5 Os contatos serão realizados com a figura do preposto, representante designado pela empresa para tratar de assuntos relacionados a execução do contrato e sanar possíveis inconsistências ou incompatibilidades nas atividades executadas.

8.1.6 As comunicações serão realizadas via e-mail, carta registrada (AR), ou dependendo da emergência ou necessidade da celeridade da informação via telefone, sendo que a contratada



Fls.: _____

Rubrica: _____

SERVIÇO PÚBLICO FEDERAL
MINISTÉRIO DA EDUCAÇÃO
INSTITUTO FEDERAL DE EDUCAÇÃO, CIÊNCIA E TECNOLOGIA DO RIO DE JANEIRO

deverá o tratamento adequado as solicitações em todas as formas de comunicação elencadas.

8.1.7 A aferição do resultado dos serviços a título de remuneração será realizada com base no IMR, sendo que somente após a informação dos resultados poderá ser realizada emissão de Nota Fiscal pela contratada.

8.1.8 Os indicadores mínimos de qualidade de desempenho para aferição da qualidade esperada da prestação dos serviços estão elencados nos quadros de indicadores de 1 a 6 do Anexo V deste Termo de Referência.

8.2. Os serviços deverão ser executados com base nos parâmetros mínimos a seguir estabelecidos:

8.2.1 A mão de obra fornecida pela contratada deverá:

8.2.1.1. ter qualificação para o exercício das atividades que lhe foram confiadas;

8.2.1.2. ser pontual e assíduo ao trabalho;

8.2.1.3. ter bons princípios de urbanidade e apresentar-se limpo, com crachá e sempre com uniforme completo, sendo vedado o uso de bermudas, calções, camisetas, chinelos e outros vestuários que possam vir a comprometer a imagem do IFRJ;

8.2.1.4. pertencer ao quadro de empregados da Contratada, de acordo com a CLT e demais exigências trabalhistas;

8.2.1.5. Ser brasileiro;

8.2.1.6. ter idade mínima de 21 (vinte e um) anos;

8.2.1.7. Ter instrução correspondente à quarta série do primeiro grau;

8.2.1.8. Ter sido aprovado em curso de formação de vigilante, realizado em estabelecimento com funcionamento autorizado nos termos da Lei nº 7.102/83;

8.2.1.9. comprovar inexistência de antecedentes civil e criminal;

8.2.1.10. Estar quite com as obrigações eleitorais e militares;

8.2.1.11. apresentar todas as certidões e atestados necessários que comprovem aptidão para exercer o cargo em contratação.

8.3. Do preposto

8.3.1 A Contratada deverá, durante todo o período de vigência do Contrato, manter um preposto, com fins de representá-las administrativamente, sempre que necessário, e gerenciar operacionalmente os empregados, devendo ser indicados mediante declaração, na qual deverão constar todos os seus dados necessários, tais como nome completo, números de identidade e CPF, endereço e telefone residenciais e número de celular, além dos dados relacionados à sua qualificação profissional, entre outros.

8.3.2 A Contratada deverá instruir seu preposto quanto à necessidade de atender prontamente a quaisquer solicitações da Contratante, do Fiscal do Contrato ou de seu substituto, acatando imediatamente as determinações, instruções e orientações destes, inclusive quanto ao cumprimento das Normas Internas, e devendo, ainda, tomar todas as providências pertinentes para que sejam corrigidas quaisquer falhas detectadas na execução dos serviços contratados.

8.3.3 São atribuições do preposto, dentre outras:



Fls.: _____

Rubrica: _____

SERVIÇO PÚBLICO FEDERAL
MINISTÉRIO DA EDUCAÇÃO
INSTITUTO FEDERAL DE EDUCAÇÃO, CIÊNCIA E TECNOLOGIA DO RIO DE JANEIRO

- 8.3.3.1. Comandar, coordenar e controlar a execução dos serviços contratados, nas dependências da Contratante;
- 8.3.3.2. Acompanhar e fiscalizar os trabalhos realizados pelos empregados da Contratada;
- 8.3.3.3. Promover o controle da assiduidade e pontualidade dos empregados da Contratada;
- 8.3.3.4. Zelar pela segurança, limpeza e conservação dos equipamentos e instalações da Contratante à disposição dos empregados da Contratada;
- 8.3.3.5. Cumprir e fazer cumprir todas as determinações, instruções e orientações emanadas das autoridades da Contratante e da Fiscalização do Contrato;
- 8.3.3.6. Elaborar, acompanhar e controlar escalas de férias, evitando situações de prejuízo aos serviços contratados;
- 8.3.3.7. Reportar-se à Fiscalização do Contrato para dirimir quaisquer dúvidas a respeito da execução dos serviços;
- 8.3.3.8. Relatar à Fiscalização do Contrato, pronta e imediatamente, toda e qualquer irregularidade observada;
- 8.3.3.9. Realizar, além das atividades e tarefas que lhe forem atribuídas, quaisquer outras que julgar necessárias, pertinentes ou inerentes à boa prestação dos serviços contratados.
- 8.3.3.10. Encaminhar à Fiscalização do Contrato todas as Notas Fiscais/Faturas dos serviços prestados;
- 8.3.3.11. Esclarecer quaisquer questões relacionadas às Notas Fiscais/Faturas dos serviços prestados, sempre que solicitado;
- 8.3.3.12. Administrar todo e qualquer assunto relativo aos empregados da Contratada, respondendo perante o órgão por todos os atos e fatos gerados ou provocados por eles.
- 8.3.3.13. Cumprir e fazer cumprir todas as obrigações de responsabilidade da contratada e aquelas que extrapolem sua autoridade deverão imediatamente serem levadas ao conhecimento à Diretoria da Empresa, para o fiel cumprimento do contrato, independente da ação da fiscalização da Contratante.

8.4. Do instrumento de Medição de Resultados (IMR)

- 8.4.1 A Contratante utilizará Instrumento de Medição de Resultado (IMR), em consonância com as diretrizes da IN/MPOG 05/2017, para definir e padronizar a avaliação da qualidade dos serviços prestados pela Contratada.
- 8.4.2 O Instrumento de Medição de Resultados - IMR, é um ajuste escrito, anexo ao contrato, entre o provedor de serviços e o órgão contratante, que define, em bases compreensíveis, tangíveis objetivamente observáveis e comprováveis, os níveis esperados de qualidade da prestação do serviço e respectivas adequações de pagamento.
- 8.4.3 O valor pago mensalmente será ajustado ao resultado da avaliação do objeto contratado por meio do IMR, vinculando o pagamento aos resultados alcançados em complemento à mensuração dos serviços efetivamente prestados.



Fls.: _____

Rubrica: _____

SERVIÇO PÚBLICO FEDERAL
MINISTÉRIO DA EDUCAÇÃO
INSTITUTO FEDERAL DE EDUCAÇÃO, CIÊNCIA E TECNOLOGIA DO RIO DE JANEIRO

- 8.4.4 O procedimento de avaliação dos serviços será realizado periodicamente pela equipe de fiscalização do contrato, com base nas definições constantes nas tabelas de indicadores deste item, gerando dados mensais de prestação de serviços executados.
- 8.4.5 A aferição dos serviços será realizada sempre até o dia 10 (dez) do mês subsequente ao da prestação dos serviços, sob a responsabilidade da equipe de fiscalização do Contrato.
- 8.4.6 Verificado o não cumprimento integral das obrigações estabelecidas neste Acordo, o Fiscal determinará a adequação do pagamento à Contratada, aplicados os descontos previstos nas planilhas de indicadores informadas neste item.
- 8.4.7 Não será necessário a abertura de processo administrativo para adequação do pagamento.
- 8.4.8 O não atendimento das metas, por ínfima diferença poderá ser objeto apenas de notificação nas primeiras ocorrências, de modo a não comprometer a continuidade da contratação.
- 8.4.9 A Contratada poderá apresentar justificativa para a prestação dos serviços abaixo das metas definidas nos indicadores, que poderá ser aceita pela Contratante, desde que comprovada a excepcionalidade da ocorrência, resultante exclusivamente de fatores imprevisíveis e alheios ao controle da Contratada.
- 8.4.10 Além da adequação dos descontos previstos neste Acordo, poderão ser aplicadas, independentemente, as demais penalidades previstas no Edital e Contrato, tais como multa, impedimento de licitar e contratar entre outros, garantidos a ampla defesa e contraditório.
- 8.4.11 A critério da Contratante, a incidência de ocorrências de 3 (três) ou mais indicadores em três meses consecutivos ensejarão a rescisão do contrato.

8.5. Os critérios e dinâmica de fiscalização encontram-se definidos no item 16 e seus subitens.

9. MATERIAIS A SEREM DISPONIBILIZADOS

9.1. Para a perfeita execução dos serviços, a Contratada deverá disponibilizar os materiais, equipamentos, ferramentas e utensílios necessários, nas quantidades estimadas e qualidades a seguir estabelecidas, promovendo sua substituição quando necessário:

9.1.1 Para o Campus Pinheiral:

9.1.1.1. Motocicleta do tipo "on/off-road", de 150 cc (Cilindradas) ou superior, para uso, inclusive em trilhas, de no máximo de 2 anos de fabricação e em bom estado de conservação, com giroflex e sirene, aparador de linha antena corta-pipas, além de equipamentos de proteção individual para o motoqueiro em conformidade com a lei n.º 9.503/97 e diretrizes do CONSELHO NACIONAL DE TRÂNSITO – CONTRAN.: 01 (uma) unidade que será compartilhada entre os postos de vigilância motorizada diurno e noturno, devendo os custos serem diluídos em ambos os itens

9.1.1.2. Capacete individual tipo "robocop": 02 (duas) unidades, sendo uma para cada posto de vigilância motorizado

9.1.2 Para todos os Campi e Reitoria

9.1.2.1. Livro de ocorrência: 01 (uma) unidade por posto.

9.1.2.2. Lanterna de Led com



Fls.: _____

Rubrica: _____

SERVIÇO PÚBLICO FEDERAL
MINISTÉRIO DA EDUCAÇÃO
INSTITUTO FEDERAL DE EDUCAÇÃO, CIÊNCIA E TECNOLOGIA DO RIO DE JANEIRO

9.1.2.3. Sinalizador, alimentada por bateria ou pilha, acompanhada de pilhas ou baterias: 01 (uma) unidade para os dois postos de vigilância motorizada, devendo os custos serem diluídos em ambos os itens;

9.1.2.4. Para os Campi com mais de um posto, rádio de comunicação de no mínimo 14 canais: 03 unidades, com potência de transmissão de até 0,5W, devendo os custos serem diluídos em todos de acordo com o número de postos de trabalho no Campus ou Reitoria.

9.1.2.5. Cassetete tipo tonfa e Porta Cassetete: 01 (uma) unidade por posto.

9.1.2.6. Cordão e apito para cada vigilante.

9.1.3 O sistema de Controle Eletrônico de Rondas deverá fornecer, no mínimo, relatórios contendo:

9.1.3.1. Nome do vigilante que fez a ronda;

9.1.3.2. Data e hora que o vigilante visitou cada ponto de verificação (iButton);

9.1.3.3. Sequência de pontos visitados;

9.1.3.4. Acompanhamento completo do histórico de atividades dos vigilantes.

9.1.3.5. Será disponibilizado um microcomputador pela CONTRATANTE nas dependências do IFRJ para que possa ser descarregada SEMANALMENTE, via conexão USB, os dados armazenados nos coletores de dados (bastões) de cada vigilante.

9.1.3.6. Os dados serão analisados pelo fiscal, indicado pela CONTRATANTE e qualquer irregularidade será imediatamente informada a CONTRATADA.

9.1.3.7. O fornecimento de todos equipamentos - iButtons, bastões, cabos USB, descarregadores, baterias, softwares, dentre outros que se fizerem necessários para a perfeita utilização do sistema de Controle Eletrônico de Rondas são de inteira responsabilidade da empresa CONTRATADA e deverão estar estimados nos valores ofertados.

9.2. Na repactuação de valores, a Contratada deverá fazer constar, na planilha a ser enviada para a Contratante, a depreciação dos equipamentos de acordo com o ANEXO D, módulo 5.

10. INFORMAÇÕES RELEVANTES PARA O DIMENSIONAMENTO DA PROPOSTA

10.1. Dimensão territorial: compreende área total de 308 hectares a ser vigiada;

10.2. População fixa: aproximadamente 1.155 pessoas, compreendendo-se 930 alunos presenciais matriculados, 90 professores efetivos, 85 técnicos administrativos e 50 funcionários terceirizados. Além da população fixa, o campus é frequentado por pais de alunos, professores convidados, pesquisadores, extensionistas, funcionários de empresas contratadas para obras e serviços não eventuais, etc

10.3. Presença de animais de propriedade do campus: bovinos, equinos, suínos, coelhos, peixes, etc;

10.4. Localização: o campus é situado na região central da cidade de Pinheiral, tendo em suas proximidades o hospital público municipal, delegacia de polícia civil, fórum da cidade, e adjacente à linha férrea de trem.

11. UNIFORMES:

11.1. Os uniformes a serem fornecidos pela Contratada a seus empregados deverão ser condizentes com a atividade a ser desempenhada no órgão Contratante, compreendendo peças para todas as



SERVIÇO PÚBLICO FEDERAL
MINISTÉRIO DA EDUCAÇÃO
INSTITUTO FEDERAL DE EDUCAÇÃO, CIÊNCIA E TECNOLOGIA DO RIO DE JANEIRO

Fls.: _____

Rubrica: _____

estações climáticas do ano, sem qualquer repasse do custo para o empregado, observando o disposto nos itens seguintes:

11.2. Os serviços de vigilância desarmada serão executados ininterruptamente, de modo ostensivo e preventivo para guarda e proteção dos bens móveis e imóveis, de fiscalização, triagem, controle de acesso de pessoas, veículos, materiais, operação de sistemas de segurança e rondas nas áreas internas e externas e adjacentes;

11.3. Manter afixado no posto, em local visível, o número do telefone da Delegacia de Polícia da Região, do Corpo de Bombeiros, dos responsáveis pela Administração da instalação e outros de interesse, indicados para o melhor desempenho das atividades;

11.4. Cobertura dos postos designados, no âmbito de áreas e edifícios de propriedade ou uso do IFRJ, bem como os serviços de monitoramento digital.

11.5. Os vigilantes deverão comunicar imediatamente ao preposto do IFRJ, quaisquer anormalidades verificadas, tanto de ordem funcional como com relação ao patrimônio do IFRJ;

11.6. Observar a movimentação de indivíduos suspeitos nas imediações dos Postos de Trabalho e adotar as medidas de segurança pertinentes.

11.7. Proibir todo e qualquer tipo de atividade comercial bem como o ingresso de vendedores, ambulantes e assemelhados sem que estes estejam devida e previamente autorizados pelo IFRJ.

11.8. Coibir a aglomeração de pessoas junto aos postos, comunicando o fato ao IFRJ.

11.9. Proibir a guarda de bens particulares de empregados ou terceiros nos postos de vigilância existentes em cada posto de trabalho.

11.10. Salvo quando requisitado ou elaborando ronda, permanecer nos postos de vigilância existentes em cada posto de trabalho.

11.11. Permitir o ingresso de servidores autorizados a estacionarem seus carros particulares na área interna dos prédios, identificando o motorista e anotando a placa do veículo.

11.12. Controlar a entrada e saída de veículos, servidores e visitantes, após o término de cada expediente de trabalho, feriados e finais de semana na conformidade do que venha a ser estabelecido pelo IFRJ.

11.13. Colaborar, com as Polícias Civil e Militar, nas ocorrências, de ordem policial, dentro das instalações dos postos de trabalho, facilitando, no possível, a atuação daquelas, inclusive na indicação de testemunhas presenciais de eventual acontecimento.

11.14. Prestar orientações nos casos de emergência de forma a garantir a evacuação das instalações e prestar primeiros socorros, se for o caso, e a manter as condições de segurança.

11.15. Tratar com cortesia todas as pessoas que se dirigirem às portarias do IFRJ e encaminhá-las de acordo com as normas internas;

11.16. Manter-se adstrito ao local sob vigilância, restringindo suas atividades às dependências dos postos de trabalho, atendendo às orientações do IFRJ.

11.17. Auxiliar nas travessias de usuários nas dependências do IFRJ, especialmente dos idosos, portadores de necessidades especiais, crianças e gestantes, solicitando, quando necessário, breve parada no trânsito.

11.18. Orientar os munícipes que visitem os postos de trabalho até a área específica a que se destinem, quando solicitado.



Fls.: _____

Rubrica: _____

SERVIÇO PÚBLICO FEDERAL
MINISTÉRIO DA EDUCAÇÃO
INSTITUTO FEDERAL DE EDUCAÇÃO, CIÊNCIA E TECNOLOGIA DO RIO DE JANEIRO

- 11.19. Registrar no Livro Diário de Ocorrência, todos os atos ou fatos irregulares bem como as trocas de turnos dos vigilantes da CONTRATADA.
- 11.20. Efetuar uma ronda operacional a cada troca de turno.
- 11.21. Exercer outros serviços correlatos que forem definidos pelo IFRJ, visando o cumprimento das normas diretrizes de segurança vigentes ou que vierem a ser emitidas; e etc.
- 11.22. Impedir a entrada, nas dependências do IFRJ, de pessoas sem vínculo empregatício com a mesma, que não tenham algum tipo de autorização.
- 11.23. Revistar, sempre que for determinado, pessoas, volumes e veículos.
- 11.24. Participar quando solicitado, de esquemas de segurança em festividades ou visitas de autoridades ao IFRJ.
- 11.25. Repassar para o(s) vigilante(s) que está(ão) assumindo o Posto, quando da rendição, todas as orientações recebidas e em vigor, bem como eventual anomalia observada nas instalações e suas imediações;
- 11.26. Executar a(s) ronda(s) diária(s) conforme a orientação recebida do IFRJ verificando as dependências das instalações, adotando os cuidados e providências necessários para o perfeito desempenho das funções e manutenção da tranquilidade;
- 11.27. Assumir diariamente o Posto, devidamente uniformizado, barbeado, cabelos aparados, limpos e com aparência pessoal adequada;
- 11.28. Manter-se vigilante(s) no Posto, não devendo se afastar(em) de seus afazeres, principalmente para atender chamados ou cumprir tarefas solicitadas por terceiros não autorizados;
- 11.29. A programação dos serviços será feita periodicamente pela Administração e deverão ser cumpridos, pela contratada, com atendimento sempre cortês e de forma a garantir as condições de segurança das instalações, dos servidores e das pessoas em geral;
- 11.30. Acionar a iluminação dos pontos predeterminados pela CONTRATANTE e verificar se todas as demais luzes do prédio se encontram desligadas
- 11.31. Para os postos de serviço indicados pela Administração a CONTRATADA deverá disponibilizar sistema de "Controle Eletrônico de Rondas/Ronda eletrônica monitorada" baseado na tecnologia de memória de contato (iButtons).
- 11.32. Deverá ser feita a Ronda Eletrônica Monitorada, permitindo assim, o controle das rondas executadas por vigilantes, registrando horários e locais visitados por cada vigilante;
- 11.33. O vigilante, portando um PEN, terá que passar em todos os pontos definidos da ronda, autenticando sua presença. Dessa forma, teremos de forma real, segura e imparcial os horários de passagem em cada Ponto de Controle, garantindo que o vigilante fará o seu trabalho de forma realmente eficaz.
- 11.34. Os endereços informados poderão sofrer alterações quanto a sua localização dentro do mesmo município, sem prejuízo da prestação de serviços.
- 11.35. O contrato poderá ser alterado em relação a acréscimos ou supressões, respeitados os quantitativos do objeto contratado, dentro dos limites dos municípios onde a contratante prestar serviços ao IFRJ.
- 11.36. MATERIAIS A SEREM DISPONIBILIZADOS



Fls.: _____

Rubrica: _____

SERVIÇO PÚBLICO FEDERAL
MINISTÉRIO DA EDUCAÇÃO
INSTITUTO FEDERAL DE EDUCAÇÃO, CIÊNCIA E TECNOLOGIA DO RIO DE JANEIRO

11.36.1 Para a perfeita execução dos serviços, a Contratada deverá disponibilizar os materiais, equipamentos, ferramentas e utensílios necessários, nas quantidades estimadas e qualidades a seguir estabelecidas, promovendo sua substituição quando necessário:

11.36.1.1. Para o Campus Pinheiral:

11.36.1.1.1. Motocicleta do tipo “on/off-road”, de 150 cc (Cilindradas) ou superior, para uso, inclusive em trilhas, de no máximo de 2 anos de fabricação e em bom estado de conservação, com giroflex e sirene, aparador de linha antena corta-pipas, além de equipamentos de proteção individual para o motoqueiro em conformidade com a lei n.º 9.503/97 e diretrizes do CONSELHO NACIONAL DE TRÂNSITO – CONTRAN.: 01 (uma) unidade que será compartilhada entre os postos de vigilância motorizada diurno e noturno, devendo os custos serem diluídos em ambos os itens

11.36.1.1.2. Capacete individual tipo “robocop”: 02 (duas) unidades, sendo uma para cada posto de vigilância motorizado

11.36.2 Para todos os Campi e Reitoria

11.36.2.1. Livro de ocorrência: 01 (uma) unidade por posto.

11.36.2.2. Lanterna de Led com

11.36.2.3. Sinalizador, alimentada por bateria ou pilha, acompanhada de pilhas ou baterias: 01 (uma) unidade para os dois postos de vigilância motorizada, devendo os custos serem diluídos em ambos os itens;

11.36.2.4. Para os Campi com mais de um posto, rádio de comunicação de no mínimo 14 canais: 02 unidades, com potência de transmissão de 0,5W, devendo os custos serem diluídos em todos de acordo com o número de postos de trabalho no Campus ou Reitoria.

11.36.2.5. Cassetete tipo tonfa e Porta Cassetete: 01 (uma) unidade por posto.

11.36.2.6. Cordão e apito para cada vigilante.

11.36.2.7. Ponto de ronda eletrônico – sistema de monitoramento eletrônico de ronda RFID-OFFLINE, similar ou superior, com no mínimo:

Campus	Quantidade de pontos de checagem (lbuttons)	Quantidade de boton chips	Quantidade bastão
Niterói	12	10	1
Pinheiral	14	18	1
Reitoria (B.A.)	12	12	1
Duque de Caxias	15	15	1
Nilópolis	20	20	1
Paracambi	15	15	1
Realengo	7	7	1
Rio de Janeiro	20	20	1
São Gonçalo	12	10	1
São João de Meriti	8	8	1



Fls.: _____

Rubrica: _____

SERVIÇO PÚBLICO FEDERAL
MINISTÉRIO DA EDUCAÇÃO
INSTITUTO FEDERAL DE EDUCAÇÃO, CIÊNCIA E TECNOLOGIA DO RIO DE JANEIRO

11.36.3 O sistema de Controle Eletrônico de Rondas deverá fornecer, no mínimo, relatórios contendo:

- 11.36.3.1. Nome do vigilante que fez a ronda;
- 11.36.3.2. Data e hora que o vigilante visitou cada ponto de verificação (iButton);
- 11.36.3.3. Sequência de pontos visitados;
- 11.36.3.4. Acompanhamento completo do histórico de atividades dos vigilantes.
- 11.36.3.5. Será disponibilizado um microcomputador pela CONTRATANTE nas dependências do IFRJ para que possa ser descarregada SEMANALMENTE, via conexão USB, os dados armazenados nos coletores de dados (bastões) de cada vigilante.
- 11.36.3.6. Os dados serão analisados pelo fiscal, indicado pela CONTRATANTE e qualquer irregularidade será imediatamente informada a CONTRATADA.
- 11.36.3.7. O fornecimento de todos equipamentos - iButtons, bastões, cabos USB, descarregadores, baterias, softwares, dentre outros que se fizerem necessários para a perfeita utilização do sistema de Controle Eletrônico de Rondas são de inteira responsabilidade da empresa CONTRATADA e deverão estar estimados nos valores ofertados.

11.37. Na repactuação de valores, a Contratada deverá fazer constar, na planilha a ser enviada para a Contratante, a depreciação dos equipamentos.

11.38. UNIFORMES:

11.38.1 Os uniformes a serem fornecidos pela Contratada a seus empregados deverão ser condizentes com a atividade a ser desempenhada no órgão Contratante, compreendendo peças para todas as estações climáticas do ano, sem qualquer repasse do custo para o empregado, observando o disposto nos itens seguintes:

11.38.2 Dos uniformes e complementos para cada Vigilante (Quantidade a ser entregue para um período de 12 meses) de acordo com a Portaria nº3.233/2012-DG/DPF, deverá compreender:

Descrição	Quantidade Anual Estimada por vigilante
Calças	02
Saias (Vigilantes/Receptionistas)	02
Camisas	02
Casacos	02
Sapatos	02
Meias	02
Jaqueta de frio ou Japona	01
capa de chuva	01
Crachá de identificação	01
Bota de borracha com cano alto para cada vigilante dos postos motorizados com ronda	01
Conjunto composto de blusão e calça impermeável para chuva, incluindo polainas ou capa para bota. (Materiais a	01



SERVIÇO PÚBLICO FEDERAL
MINISTÉRIO DA EDUCAÇÃO
INSTITUTO FEDERAL DE EDUCAÇÃO, CIÊNCIA E TECNOLOGIA DO RIO DE JANEIRO

Fls.: _____

Rubrica: _____

serem disponibilizados somente para vigilante dos postos motorizados)	
--	--

- 11.38.3 No caso de empregada gestante, os uniformes deverão ser apropriados para a situação, substituindo-os sempre que estiverem apertados.
- 11.38.4 A Quantidade anual estimada foi baseada na Convenção Coletiva da categoria em vigor no Rio de Janeiro, sendo, portanto, essas as quantidades mínimas que deverão ser atendidas.
- 11.38.5 Os uniformes deverão ser confeccionados em material de boa qualidade, precisam proporcionar o máximo de segurança e conforto para que o profissional possa exercer sua função e adequado às condições climáticas do lugar.
- 11.38.5.1. A CONTRATADA deverá fornecer os uniformes aos seus funcionários, em uma única parcela, no início da vigência do Contrato. Se caso, o contrato for prorrogado, deverão ser substituídos de acordo com a Convenção Coletiva de Trabalho, ou a qualquer época, no prazo máximo de 5 (cinco) dias, sempre que não atendam as condições mínimas de apresentação;
- 11.38.5.2. A entrega dos uniformes deverá ser realizada dentro do prazo de até 05 (cinco) dias, a contar do início da prestação dos serviços
- 11.38.5.3. Os uniformes deverão ser entregues aos funcionários, mediante recibo (relação nominal), cuja cópia deverá ser entregue ao servidor responsável pela fiscalização do contrato, no prazo de 05 (cinco) dias, a contar da entrega.
- 11.38.5.4. O custo do uniforme não poderá ser repassado ao ocupante do posto de trabalho.
- 11.38.6 A CONTRATADA deverá fornecer os uniformes aos seus funcionários, devendo o modelo ter sido aprovado pelo Departamento de Polícia Federal – DPF, em uma única parcela, no início da vigência do Contrato e no início de cada novo período anual, caso o contrato seja prorrogado, e deverão ser substituídos de acordo com a Convenção Coletiva de Trabalho, ou a qualquer época, no prazo máximo de 5 (cinco) dias, após a comunicação escrita do IFRJ, sempre que não atendam as condições mínimas de apresentação;
- 11.38.7 Havendo alteração do uniforme durante a vigência do contrato, deverá ser cumprido o item acima.

12. OBRIGAÇÕES DA CONTRATANTE

- 12.1. Exigir o cumprimento de todas as obrigações assumidas pela Contratada, de acordo com as cláusulas contratuais e os termos de sua proposta;
- 12.2. Exercer o acompanhamento e a fiscalização dos serviços, por servidor especialmente designado, anotando em registro próprio as falhas detectadas, indicando dia, mês e ano, bem como o nome dos empregados eventualmente envolvidos, e encaminhando os apontamentos à autoridade competente para as providências cabíveis;
- 12.3. Notificar a Contratada por escrito da ocorrência de eventuais imperfeições no curso da execução dos serviços, fixando prazo para a sua correção;
- 12.4. Não permitir que os empregados da Contratada realizem horas extras, exceto em caso de comprovada necessidade de serviço, formalmente justificada pela autoridade do órgão para o qual o trabalho seja prestado e desde que observado o limite da legislação trabalhista;



Fls.: _____

Rubrica: _____

SERVIÇO PÚBLICO FEDERAL
MINISTÉRIO DA EDUCAÇÃO
INSTITUTO FEDERAL DE EDUCAÇÃO, CIÊNCIA E TECNOLOGIA DO RIO DE JANEIRO

12.5. Pagar à Contratada o valor resultante da prestação do serviço, no prazo e condições estabelecidas no Edital e seus anexos;

12.6. Efetuar as retenções tributárias devidas sobre o valor da fatura de serviços da contratada, em conformidade com o art. 36, §8º da IN SLTI/MP N. 02/2008.

12.7. Não praticar atos de ingerência na administração da Contratada, tais como:

12.7.1 exercer o poder de mando sobre os empregados da Contratada, devendo reportar-se somente aos prepostos ou responsáveis por ela indicados, exceto quando o objeto da contratação previr o atendimento direto, tais como nos serviços de recepção e apoio ao usuário;

12.7.2 direcionar a contratação de pessoas para trabalhar nas empresas Contratadas;

12.7.3 Utilizar, na execução dos serviços, empregado que seja familiar de agente público ocupante de cargo em comissão ou função de confiança no órgão Contratante, nos termos do Decreto nº 7.203 de 04 de junho de 2010.

12.7.4 promover ou aceitar o desvio de funções dos trabalhadores da Contratada, mediante a utilização destes em atividades distintas daquelas previstas no objeto da contratação e em relação à função específica para a qual o trabalhador foi contratado; e

12.7.5 considerar os trabalhadores da Contratada como colaboradores eventuais do próprio órgão ou entidade responsável pela contratação, especialmente para efeito de concessão de diárias e passagens.

12.8. fiscalizar mensalmente, por amostragem, o cumprimento das obrigações trabalhistas, previdenciárias e para com o FGTS, especialmente:

12.8.1 A concessão de férias remuneradas e o pagamento do respectivo adicional, bem como de auxílio-transporte, auxílio-alimentação e auxílio-saúde, quando for devido;

12.8.2 O recolhimento das contribuições previdenciárias e do FGTS dos empregados que efetivamente participem da execução dos serviços contratados, a fim de verificar qualquer irregularidade;

12.8.3 O pagamento de obrigações trabalhistas e previdenciárias dos empregados dispensados até a data da extinção do contrato.

12.9. Analisar os termos de rescisão dos contratos de trabalho do pessoal empregado na prestação dos serviços no prazo de 30 (trinta) dias, prorrogável por igual período, após a extinção ou rescisão do contrato, nos termos do art. 34, §5º, d, I e §8º da IN SLTI/MP n. 02/2008.

12.10. A Administração realizará pesquisa de preços periodicamente, em prazo não superior a 180 (cento e oitenta) dias, a fim de verificar a vantajosidade dos preços registrados em Ata.

13. OBRIGAÇÕES DA CONTRATADA

13.1. Executar os serviços conforme especificações deste Termo de Referência e de sua proposta, com a alocação dos empregados necessários ao perfeito cumprimento das cláusulas contratuais, além de fornecer os materiais e equipamentos, ferramentas e utensílios necessários, na qualidade e quantidade especificadas neste Termo de Referência e em sua proposta;

13.2. Reparar, corrigir, remover ou substituir, às suas expensas, no total ou em parte, no prazo fixado pelo fiscal do contrato, os serviços efetuados em que se verificarem vícios, defeitos ou incorreções resultantes da execução ou dos materiais empregados;

13.3. Manter o empregado nos horários predeterminados pela Administração;



Fls.: _____

Rubrica: _____

SERVIÇO PÚBLICO FEDERAL
MINISTÉRIO DA EDUCAÇÃO
INSTITUTO FEDERAL DE EDUCAÇÃO, CIÊNCIA E TECNOLOGIA DO RIO DE JANEIRO

13.4. Responsabilizar-se pelos vícios e danos decorrentes da execução do objeto, de acordo com os artigos 14 e 17 a 27, do Código de Defesa do Consumidor (Lei nº 8.078, de 1990), ficando a Contratante autorizada a descontar da garantia, caso exigida no edital, ou dos pagamentos devidos à Contratada, o valor correspondente aos danos sofridos;

13.5. Ocorrendo o desaparecimento de bens ou danos ao patrimônio da Contratante, evitáveis pelo cumprimento das rotinas contratuais, responderá a Contratada pelo prejuízo, apurado em procedimento próprio, respeitado o contraditório e a ampla defesa, instruído, dentre outros elementos pertinentes, com o boletim de ocorrência, quando poderá escusar-se da responsabilidade caso demonstre o perfeito cumprimento de suas obrigações contratuais.

13.5.1 Não afastada a responsabilidade da Contratada, a reparação do dano operar-se-á preferencialmente mediante a substituição do bem desaparecido ou danificado por outro idêntico ou de qualidade superior.

13.5.2 Não sendo possível a substituição prevista no item anterior, a Contratante poderá autorizar o ressarcimento em espécie, promovendo previamente, nesta hipótese, a apuração do valor atualizado de mercado do bem, para efeitos de pagamento.

13.5.3 Não havendo o pagamento por parte da Contratada, no prazo de 5 (cinco) dias úteis, o valor apurado conforme a cláusula anterior será descontado da garantia oferecida ou da próxima fatura mensal. A reincidência no fato ensejará a rescisão unilateral, sem prejuízos das perdas e danos a serem cobrados da Contratada.

13.6. Utilizar empregados habilitados e com conhecimentos básicos dos serviços a serem executados, em conformidade com as normas e determinações em vigor;

13.7. Vedar a utilização, na execução dos serviços, de empregado que seja familiar de agente público ocupante de cargo em comissão ou função de confiança no órgão Contratante, nos termos do artigo 7º do Decreto nº 7.203, de 2010;

13.8. Disponibilizar à Contratante os empregados devidamente uniformizados e identificados por meio de crachá com foto e nome, além de provê-los com os Equipamentos de Proteção Individual - EPI, quando for o caso;

13.9. Fornecer os uniformes a serem utilizados por seus empregados, conforme disposto neste Termo de Referência, sem repassar quaisquer custos a estes;

13.10. Apresentar autorização de funcionamento de estações móveis e fixas de sistema de rádio de comunicação, compatível em quantidade de rádios disposto no Termo de Referência, concedida por órgão competente ou contrato com prestadora de serviço, conforme artigo 10, inciso XI, da Portaria nº. 3.233/2012-DG/DPF, no prazo de até 10 (dez) dias úteis após assinatura do contrato. Exigência apenas para aparelhos com potência acima de transmissão de 0,5W;

13.11. Apresentar a seguinte documentação no primeiro mês de prestação dos serviços, conforme alínea "g" do item 10.1 do Anexo VIII-B da IN SEGES/MP n.º 5/2017:

13.11.1 Relação dos empregados, contendo nome completo, cargo ou função, horário do posto de trabalho, números da carteira de identidade (RG) e da inscrição no Cadastro de Pessoas Físicas (CPF), com indicação dos responsáveis técnicos pela execução dos serviços, quando for o caso;

13.11.2 Carteira de Trabalho e Previdência Social (CTPS) dos empregados admitidos e dos responsáveis técnicos pela execução dos serviços, quando for o caso, devidamente assinada pela contratada; e



Fls.: _____

Rubrica: _____

SERVIÇO PÚBLICO FEDERAL
MINISTÉRIO DA EDUCAÇÃO
INSTITUTO FEDERAL DE EDUCAÇÃO, CIÊNCIA E TECNOLOGIA DO RIO DE JANEIRO

13.11.3 Exames médicos admissionais dos empregados da contratada que prestarão os serviços;

13.11.4 Declaração de responsabilidade exclusiva da Contratada sobre a quitação dos encargos trabalhistas e sociais decorrentes do Contrato;

13.11.5 Os documentos acima mencionados deverão ser apresentados para cada novo empregado que se vincule à prestação do contrato administrativo. De igual modo, o desligamento de empregados no curso do contrato de prestação de serviços deve ser devidamente comunicado, com toda a documentação pertinente ao empregado dispensado, à semelhança do que se exige quando do encerramento do contrato administrativo.

13.12. Apresentar relação mensal dos empregados que expressamente optarem por não receber o vale transporte.

13.13. Quando não for possível a verificação da regularidade no Sistema de Cadastro de Fornecedores – SICAF, a empresa contratada cujos empregados vinculados ao serviço sejam regidos pela CLT deverá entregar ao setor responsável pela fiscalização do contrato, até o dia trinta do mês seguinte ao da prestação dos serviços, os seguintes documentos: 1) prova de regularidade relativa à Seguridade Social; 2) certidão conjunta relativa aos tributos federais e à Dívida Ativa da União; 3) certidões que comprovem a regularidade perante as Fazendas Distrital e Municipal do domicílio ou sede do contratado; 4) Certidão de Regularidade do FGTS – CRF; e 5) Certidão Negativa de Débitos Trabalhistas – CNDT, conforme alínea "c" do item 10.2 do Anexo VIII-B da IN SEGES/MP n. 5/2017;

13.14. Substituir, no prazo de 2 (duas) horas ou 4 (quatro) horas, em caso de eventual ausência, tais como, faltas, férias e licenças, o empregado posto a serviço da Contratante, devendo identificar previamente o respectivo substituto ao Fiscal do Contrato;

13.15. Responsabilizar-se pelo cumprimento das obrigações previstas em Acordo, Convenção, Dissídio Coletivo de Trabalho ou equivalentes das categorias abrangidas pelo contrato, por todas as obrigações trabalhistas, sociais, previdenciárias, tributárias e as demais previstas em legislação específica, cuja inadimplência não transfere a responsabilidade à Contratante;

13.15.1 Não serão incluídas nas planilhas de custos e formação de preços as disposições contidas em Acordos, Dissídios ou Convenções Coletivas que tratem de pagamento de participação dos trabalhadores nos lucros ou resultados da empresa contratada, de matéria não trabalhista, de obrigações e direitos que somente se aplicam aos contratos com a Administração Pública, ou que estabeleçam direitos não previstos em lei, tais como valores ou índices obrigatórios de encargos sociais ou previdenciários, bem como de preços para os insumos relacionados ao exercício da atividade.

13.16. Efetuar o pagamento dos salários dos empregados alocados na execução contratual mediante depósito na conta bancária de titularidade do trabalhador, em agência situada na localidade ou região metropolitana em que ocorre a prestação dos serviços, de modo a possibilitar a conferência do pagamento por parte da Contratante. Em caso de impossibilidade de cumprimento desta disposição, a contratada deverá apresentar justificativa, a fim de que a Administração analise sua plausibilidade e possa verificar a realização do pagamento.

13.17. Autorizar a Administração contratante, no momento da assinatura do contrato, a fazer o desconto nas faturas e realizar os pagamentos dos salários e demais verbas trabalhistas diretamente aos trabalhadores, bem como das contribuições previdenciárias e do FGTS, quando não demonstrado o cumprimento tempestivo e regular dessas obrigações, até o momento da regularização, sem prejuízo das sanções cabíveis.



Fls.: _____

Rubrica: _____

SERVIÇO PÚBLICO FEDERAL
MINISTÉRIO DA EDUCAÇÃO
INSTITUTO FEDERAL DE EDUCAÇÃO, CIÊNCIA E TECNOLOGIA DO RIO DE JANEIRO

13.17.1 Quando não for possível a realização desses pagamentos pela própria Administração (ex.: por falta da documentação pertinente, tais como folha de pagamento, rescisões dos contratos e guias de recolhimento), os valores retidos cautelarmente serão depositados junto à Justiça do Trabalho, com o objetivo de serem utilizados exclusivamente no pagamento de salários e das demais verbas trabalhistas, bem como das contribuições sociais e FGTS decorrentes.

13.18. Não permitir que o empregado designado para trabalhar em um turno preste seus serviços no turno imediatamente subsequente;

13.19. Atender às solicitações da Contratante quanto à substituição dos empregados alocados, no prazo fixado pelo fiscal do contrato, nos casos em que ficar constatado descumprimento das obrigações relativas à execução do serviço, conforme descrito neste Termo de Referência;

13.20. Instruir seus empregados quanto à necessidade de acatar as Normas Internas da Administração;

13.21. Instruir seus empregados a respeito das atividades a serem desempenhadas, alertando-os a não executar atividades não abrangidas pelo contrato, devendo a Contratada relatar à Contratante toda e qualquer ocorrência neste sentido, a fim de evitar desvio de função;

13.22. Instruir seus empregados, no início da execução contratual, quanto à obtenção das informações de seus interesses junto aos órgãos públicos, relativas ao contrato de trabalho e obrigações a ele inerentes, adotando, entre outras, as seguintes medidas:

13.22.1 Viabilizar o acesso de seus empregados, via internet, por meio de senha própria, aos sistemas da Previdência Social e da Receita do Brasil, com o objetivo de verificar se as suas contribuições previdenciárias foram recolhidas, no prazo máximo de 60 (sessenta) dias, contados do início da prestação dos serviços ou da admissão do empregado;

13.22.2 Viabilizar a emissão do cartão cidadão pela Caixa Econômica Federal para todos os empregados, no prazo máximo de 60 (sessenta) dias, contados do início da prestação dos serviços ou da admissão do empregado;

13.22.3 Oferecer todos os meios necessários aos seus empregados para a obtenção de extratos de recolhimentos de seus direitos sociais, preferencialmente por meio eletrônico, quando disponível.

13.23. O preposto designado e aceito pela Administração, para representar a contratada, na execução do contrato, deverá estar à disposição, quando se fizer necessário, nos locais de prestação de serviço;

13.24. Relatar à Contratante toda e qualquer irregularidade verificada no decorrer da prestação dos serviços;

13.25. Fornecer, sempre que solicitados pela Contratante, os comprovantes do cumprimento das obrigações previdenciárias, do Fundo de Garantia do Tempo de Serviço - FGTS, e do pagamento dos salários e demais benefícios trabalhistas dos empregados colocados à disposição da Contratante;

13.25.1 A ausência da documentação pertinente ou da comprovação do cumprimento das obrigações trabalhistas, previdenciárias e relativas ao FGTS implicará a retenção do pagamento da fatura mensal, em valor proporcional ao inadimplemento, mediante prévia comunicação, até que a situação seja regularizada, sem prejuízo das demais sanções cabíveis.



Fls.: _____

Rubrica: _____

SERVIÇO PÚBLICO FEDERAL
MINISTÉRIO DA EDUCAÇÃO
INSTITUTO FEDERAL DE EDUCAÇÃO, CIÊNCIA E TECNOLOGIA DO RIO DE JANEIRO

- 13.25.2 Ultrapassado o prazo de 15 (quinze) dias, contados na comunicação mencionada no subitem anterior, sem a regularização da falta, a Administração poderá efetuar o pagamento das obrigações diretamente aos empregados da contratada que tenham participado da execução dos serviços objeto do contrato, sem prejuízo das demais sanções cabíveis.
- 13.25.2.1. O sindicato representante da categoria do trabalhador deverá ser notificado pela contratante para acompanhar o pagamento das respectivas verbas.
- 13.26. Não permitir a utilização de qualquer trabalho do menor de dezesseis anos, exceto na condição de aprendiz para os maiores de quatorze anos; nem permitir a utilização do trabalho do menor de dezoito anos em trabalho noturno, perigoso ou insalubre;
- 13.27. Manter durante toda a vigência do contrato, em compatibilidade com as obrigações assumidas, todas as condições de habilitação e qualificação exigidas na licitação;
- 13.28. Guardar sigilo sobre todas as informações obtidas em decorrência do cumprimento do contrato;
- 13.29. Não se beneficiar da condição de optante pelo Simples Nacional, salvo as exceções previstas no § 5º-C do art. 18 da Lei Complementar no 123, de 14 de dezembro de 2006;
- 13.30. Comunicar formalmente à Receita Federal a assinatura do contrato de prestação de serviços mediante cessão de mão de obra, salvo as exceções previstas no § 5º-C do art. 18 da Lei Complementar no 123, de 14 de dezembro de 2006, para fins de exclusão obrigatória do Simples Nacional a contar do mês seguinte ao da contratação, conforme previsão do art.17, XII, art.30, §1º, II e do art. 31, II, todos da LC 123, de 2006.
- 13.30.1 Para efeito de comprovação da comunicação, a contratada deverá apresentar cópia do ofício enviado à Receita Federal do Brasil, com comprovante de entrega e recebimento, comunicando a assinatura do contrato de prestação de serviços mediante cessão de mão de obra, até o último dia útil do mês subsequente ao da ocorrência da situação de vedação.
- 13.31. Arcar com o ônus decorrente de eventual equívoco no dimensionamento dos quantitativos de sua proposta, inclusive quanto aos custos variáveis decorrentes de fatores futuros e incertos, tais como os valores providos com o quantitativo de vale transporte, devendo complementá-los, caso o previsto inicialmente em sua proposta não seja satisfatório para o atendimento do objeto da licitação, exceto quando ocorrer algum dos eventos arrolados nos incisos do § 1º do art. 57 da Lei nº 8.666, de 1993.
- 13.32. Comunicar ao Fiscal do contrato, no prazo de 24 (vinte e quatro) horas, qualquer ocorrência anormal ou acidente que se verifique no local dos serviços e que possa vir a representar risco para o patrimônio do IFRJ.
- 13.33. Prestar todo esclarecimento ou informação solicitada pela Contratante ou por seus prepostos, garantindo-lhes o acesso, a qualquer tempo, ao local dos trabalhos, bem como aos documentos relativos à execução do serviço.
- 13.34. Paralisar, por determinação da Contratante, qualquer atividade que não esteja sendo executada de acordo com a boa técnica ou que ponha em risco a segurança de pessoas ou bens de terceiros.
- 13.35. Promover a guarda, manutenção e vigilância de materiais, ferramentas, e tudo o que for necessário à execução dos serviços, durante a vigência do contrato.
- 13.36. Promover a organização técnica e administrativa dos serviços, de modo a conduzi-los eficaz e eficientemente, de acordo com os documentos e especificações que integram este Termo de Referência, no prazo determinado.



Fls.: _____

Rubrica: _____

SERVIÇO PÚBLICO FEDERAL
MINISTÉRIO DA EDUCAÇÃO
INSTITUTO FEDERAL DE EDUCAÇÃO, CIÊNCIA E TECNOLOGIA DO RIO DE JANEIRO

13.37. Conduzir os trabalhos com estrita observância às normas da legislação pertinente, cumprindo as determinações dos Poderes Públicos, mantendo sempre limpo o local dos serviços e nas melhores condições de segurança, higiene e disciplina.

13.38. Submeter previamente, por escrito, à Contratante, para análise e aprovação, qualquer mudança no método de execução do serviço que fuja das especificações constantes deste Termo de Referência.

13.39. Não permitir a utilização de qualquer trabalho do menor de dezesseis anos, exceto na condição de aprendiz para os maiores de quatorze anos; nem permitir a utilização do trabalho do menor de dezoito anos em trabalho noturno, perigoso ou insalubre;

13.40. Manter durante toda a vigência do contrato, em compatibilidade com as obrigações assumidas, todas as condições de habilitação e qualificação exigidas na licitação;

13.41. Cumprir, durante todo o período de execução do contrato, a reserva de cargos prevista em lei para pessoa com deficiência ou para reabilitado da Previdência Social, bem como as regras de acessibilidade previstas na legislação, quando a contratada houver se beneficiado da preferência estabelecida pela Lei nº 13.146, de 2015.

13.42. Guardar sigilo sobre todas as informações obtidas em decorrência do cumprimento do contrato;

13.43. Arcar com o ônus decorrente de eventual equívoco no dimensionamento dos quantitativos de sua proposta, inclusive quanto aos custos variáveis decorrentes de fatores futuros e incertos, tais como os valores providos com o quantitativo de vale transporte, devendo complementá-los, caso o previsto inicialmente em sua proposta não seja satisfatório para o atendimento do objeto da licitação, exceto quando ocorrer algum dos eventos arrolados nos incisos do § 1º do art. 57 da Lei nº 8.666, de 1993.

13.44. Cumprir, além dos postulados legais vigentes de âmbito federal, estadual ou municipal, as normas de segurança da Contratante;

13.45. Prestar os serviços dentro dos parâmetros e rotinas estabelecidos, fornecendo todos os materiais, equipamentos e utensílios em quantidade, qualidade e tecnologia adequadas, com a observância às recomendações aceitas pela boa técnica, normas e legislação;

13.46. Assegurar à CONTRATANTE, em conformidade com o previsto no subitem 6.1, “a” e “b”, do Anexo VII – F da Instrução Normativa SEGES/MP nº 5, de 25/05/2017:

13.46.1 O direito de propriedade intelectual dos produtos desenvolvidos, inclusive sobre as eventuais adequações e atualizações que vierem a ser realizadas, logo após o recebimento de cada parcela, de forma permanente, permitindo à Contratante distribuir, alterar e utilizar os mesmos sem limitações;

13.46.2 Os direitos autorais da solução, do projeto, de suas especificações técnicas, da documentação produzida e congêneres, e de todos os demais produtos gerados na execução do contrato, inclusive aqueles produzidos por terceiros subcontratados, ficando proibida a sua utilização sem que exista autorização expressa da Contratante, sob pena de multa, sem prejuízo das sanções civis e penais cabíveis.

13.47. Apresentar em até 30 dias, após a assinatura do contrato, cópia da apólice de seguro de vida em grupo e certificado individual de cada prestador do serviço alocado nessa contratação, conforme à Lei 7.102/83, Art. 19, Inciso IV, c/c o disposto na Resolução n.º 05, de 10/07/84, do Conselho Nacional de Seguros Privados, e nos termos do Art. 21 do Decreto 89.056/83, que contemple os colaboradores que prestarão os serviços nessa contratação, conforme consta neste Termo de Referência.



SERVIÇO PÚBLICO FEDERAL
MINISTÉRIO DA EDUCAÇÃO
INSTITUTO FEDERAL DE EDUCAÇÃO, CIÊNCIA E TECNOLOGIA DO RIO DE JANEIRO

13.48. A Contratada deverá cumprir todas as cláusulas obrigatórias da Convenção Coletiva de Trabalho vigente.

14. DA SUBCONTRATAÇÃO

14.1. Não será admitida a subcontratação do objeto licitatório.

15. ALTERAÇÃO SUBJETIVA

15.1. É admissível a fusão, cisão ou incorporação da contratada com/em outra pessoa jurídica, desde que sejam observados pela nova pessoa jurídica todos os requisitos de habilitação exigidos na licitação original; sejam mantidas as demais cláusulas e condições do contrato; não haja prejuízo à execução do objeto pactuado e haja a anuência expressa da Administração à continuidade do contrato.

16. CONTROLE E FISCALIZAÇÃO DA EXECUÇÃO

16.1. O acompanhamento e a fiscalização da execução do contrato consistem na verificação da conformidade da prestação dos serviços, dos materiais, técnicas e equipamentos empregados, de forma a assegurar o perfeito cumprimento do ajuste, que serão exercidos por um ou mais representantes da Contratante, especialmente designados, na forma dos arts. 67 e 73 da Lei nº 8.666, de 1993.

16.2. As atividades de gestão e fiscalização da execução contratual são o conjunto de ações que tem por objetivo aferir o cumprimento dos resultados previstos pela Administração para o serviço contratado, verificar a regularidade das obrigações previdenciárias, fiscais e trabalhistas, bem como prestar apoio à instrução processual e o encaminhamento da documentação pertinente ao setor de contratos para a formalização dos procedimentos relativos a repactuação, alteração, reequilíbrio, prorrogação, pagamento, eventual aplicação de sanções, extinção do contrato, dentre outras, com vista a assegurar o cumprimento das cláusulas avençadas e a solução de problemas relativos ao objeto.

16.3. O conjunto de atividades de gestão e fiscalização compete ao gestor da execução do contrato, podendo ser auxiliado pela fiscalização técnica, administrativa, setorial e pelo público usuário, de acordo com as seguintes disposições:

I – Gestão da Execução do Contrato: é a coordenação das atividades relacionadas à fiscalização técnica, administrativa, setorial e pelo público usuário, bem como dos atos preparatórios à instrução processual e ao encaminhamento da documentação pertinente ao setor de contratos para formalização dos procedimentos quanto aos aspectos que envolvam a prorrogação, alteração, reequilíbrio, pagamento, eventual aplicação de sanções, extinção do contrato, dentre outros;

II – Fiscalização Técnica: é o acompanhamento com o objetivo de avaliar a execução do objeto nos moldes contratados e, se for o caso, aferir se a quantidade, qualidade, tempo e modo da prestação dos serviços estão compatíveis com os indicadores de níveis mínimos de desempenho estipulados no ato convocatório, para efeito de pagamento conforme o resultado, podendo ser auxiliado pela fiscalização pelo público usuário;

III – Fiscalização Administrativa: é o acompanhamento dos aspectos administrativos da execução dos serviços, quanto às obrigações previdenciárias, fiscais e trabalhistas, bem como quanto às providências tempestivas nos casos de inadimplemento;

IV – Fiscalização Setorial: é o acompanhamento da execução do contrato nos aspectos técnicos ou administrativos, quando a prestação dos serviços ocorrer concomitantemente em setores distintos ou em unidades desconcentradas de um mesmo órgão ou entidade; e



Fls.: _____

Rubrica: _____

SERVIÇO PÚBLICO FEDERAL
MINISTÉRIO DA EDUCAÇÃO
INSTITUTO FEDERAL DE EDUCAÇÃO, CIÊNCIA E TECNOLOGIA DO RIO DE JANEIRO

V - Fiscalização pelo Público Usuário: é o acompanhamento da execução contratual por pesquisa de satisfação junto ao usuário, com o objetivo de aferir os resultados da prestação dos serviços, os recursos materiais e os procedimentos utilizados pela contratada, quando for o caso, ou outro fator determinante para a avaliação dos aspectos qualitativos do objeto.

16.4. Quando a contratação exigir fiscalização setorial, o órgão ou entidade deverá designar representantes nesses locais para atuarem como fiscais setoriais.

16.5. As atividades de gestão e fiscalização da execução contratual devem ser realizadas de forma preventiva, rotineira e sistemática, podendo ser exercidas por servidores, equipe de fiscalização ou único servidor, desde que, no exercício dessas atribuições, fique assegurada a distinção dessas atividades e, em razão do volume de trabalho, não comprometa o desempenho de todas as ações relacionadas à Gestão do Contrato.

16.6. A fiscalização administrativa poderá ser efetivada com base em critérios estatísticos, levando-se em consideração falhas que impactem o contrato como um todo e não apenas erros e falhas eventuais no pagamento de alguma vantagem a um determinado empregado.

16.7. Na fiscalização do cumprimento das obrigações trabalhistas e sociais exigir-se-á, dentre outras, as seguintes comprovações (os documentos poderão ser originais ou cópias autenticadas por cartório competente ou por servidor da Administração), no caso de empresas regidas pela Consolidação das Leis do Trabalho (CLT):

a) no primeiro mês da prestação dos serviços, a CONTRATADA deverá apresentar a seguinte documentação:

a.1. relação dos empregados, contendo nome completo, cargo ou função, horário do posto de trabalho, números da carteira de identidade (RG) e da inscrição no Cadastro de Pessoas Físicas (CPF), com indicação dos responsáveis técnicos pela execução dos serviços, quando for o caso;

a.2. Carteira de Trabalho e Previdência Social (CTPS) dos empregados admitidos e dos responsáveis técnicos pela execução dos serviços, quando for o caso, devidamente assinada pela CONTRATADA; e

a.3. exames médicos admissionais dos empregados da CONTRATADA que prestarão os serviços.

b) entrega até o dia trinta do mês seguinte ao da prestação dos serviços ao setor responsável pela fiscalização do contrato dos seguintes documentos, quando não for possível a verificação da regularidade destes no Sistema de Cadastro de Fornecedores (SICAF):

b.1. Certidão Negativa de Débitos relativos a Créditos Tributários Federais e à Dívida Ativa da União (CND);

b.2. certidões que comprovem a regularidade perante as Fazendas Estadual, Distrital e Municipal do domicílio ou sede do contratado;

b.3. Certidão de Regularidade do FGTS (CRF); e

b.4. Certidão Negativa de Débitos Trabalhistas (CNDT).

c) entrega, quando solicitado pela CONTRATANTE, de quaisquer dos seguintes documentos:

c.1. extrato da conta do INSS e do FGTS de qualquer empregado, a critério da CONTRATANTE;

c.2. cópia da folha de pagamento analítica de qualquer mês da prestação dos serviços, em que conste como tomador CONTRATANTE;



Fls.: _____

Rubrica: _____

SERVIÇO PÚBLICO FEDERAL
MINISTÉRIO DA EDUCAÇÃO
INSTITUTO FEDERAL DE EDUCAÇÃO, CIÊNCIA E TECNOLOGIA DO RIO DE JANEIRO

c.3. cópia dos contracheques dos empregados relativos a qualquer mês da prestação dos serviços ou, ainda, quando necessário, cópia de recibos de depósitos bancários;

c.4. comprovantes de entrega de benefícios suplementares (vale-transporte, vale-alimentação, entre outros), a que estiver obrigada por força de lei ou de Convenção ou Acordo Coletivo de Trabalho, relativos a qualquer mês da prestação dos serviços e de qualquer empregado; e

c.5. comprovantes de realização de eventuais cursos de treinamento e reciclagem que forem exigidos por lei ou pelo contrato.

d) entrega de cópia da documentação abaixo relacionada, quando da extinção ou rescisão do contrato, após o último mês de prestação dos serviços, no prazo definido no contrato:

d.1. termos de rescisão dos contratos de trabalho dos empregados prestadores de serviço, devidamente homologados, quando exigível pelo sindicato da categoria;

d.2. guias de recolhimento da contribuição previdenciária e do FGTS, referentes às rescisões contratuais;

d.3. extratos dos depósitos efetuados nas contas vinculadas individuais do FGTS de cada empregado dispensado;

d.4. exames médicos demissionais dos empregados dispensados.

16.8. A CONTRATANTE deverá analisar a documentação solicitada na alínea “d” acima no prazo de 30 (trinta) dias após o recebimento dos documentos, prorrogáveis por mais 30 (trinta) dias, justificadamente.

16.9. No caso de sociedades diversas, tais como as Organizações Sociais, será exigida a comprovação de atendimento a eventuais obrigações decorrentes da legislação que rege as respectivas organizações.

16.10. Sempre que houver admissão de novos empregados pela contratada, os documentos elencados no subitem 16.7 acima deverão ser apresentados.

16.11. Em caso de indício de irregularidade no recolhimento das contribuições previdenciárias, os fiscais ou gestores do contrato deverão oficiar à Receita Federal do Brasil (RFB).

16.12. Em caso de indício de irregularidade no recolhimento da contribuição para o FGTS, os fiscais ou gestores do contrato deverão oficiar ao Ministério do Trabalho.

16.13. O descumprimento das obrigações trabalhistas ou a não manutenção das condições de habilitação pela CONTRATADA poderá dar ensejo à rescisão contratual, sem prejuízo das demais sanções.

16.14. A CONTRATANTE poderá conceder prazo para que a CONTRATADA regularize suas obrigações trabalhistas ou suas condições de habilitação, sob pena de rescisão contratual, quando não identificar má-fé ou a incapacidade de correção.

16.15. Além das disposições acima citadas, a fiscalização administrativa observará, ainda, as seguintes diretrizes:

16.15.1 Fiscalização inicial (no momento em que a prestação de serviços é iniciada):

a) Será elaborada planilha-resumo de todo o contrato administrativo, com informações sobre todos os empregados terceirizados que prestam serviços, com os seguintes dados: nome completo, número de inscrição no CPF, função exercida, salário, adicionais, gratificações,



Fls.: _____

Rubrica: _____

SERVIÇO PÚBLICO FEDERAL
MINISTÉRIO DA EDUCAÇÃO
INSTITUTO FEDERAL DE EDUCAÇÃO, CIÊNCIA E TECNOLOGIA DO RIO DE JANEIRO

benefícios recebidos, sua especificação e quantidade (vale-transporte, auxílio-alimentação), horário de trabalho, férias, licenças, faltas, ocorrências e horas extras trabalhadas;

- b) Todas as anotações contidas na CTPS dos empregados serão conferidas, a fim de que se possa verificar se as informações nelas inseridas coincidem com as informações fornecidas pela CONTRATADA e pelo empregado;
- c) O número de terceirizados por função deve coincidir com o previsto no contrato administrativo;
- d) O salário não pode ser inferior ao previsto no contrato administrativo e na Convenção Coletiva de Trabalho da Categoria (CCT) vigente;
- e) Serão consultadas eventuais obrigações adicionais constantes na CCT vigente para a CONTRATADA;
- f) Será verificada a existência de condições insalubres ou de periculosidade no local de trabalho que obriguem a empresa a fornecer determinados Equipamentos de Proteção Individual (EPI).
- g) No primeiro mês da prestação dos serviços, a contratada deverá apresentar a seguinte documentação:

g.1. relação dos empregados, com nome completo, cargo ou função, horário do posto de trabalho, números da carteira de identidade (RG) e inscrição no Cadastro de Pessoas Físicas (CPF), e indicação dos responsáveis técnicos pela execução dos serviços, quando for o caso;

g.2. CTPS dos empregados admitidos e dos responsáveis técnicos pela execução dos serviços, quando for o caso, devidamente assinadas pela contratada;

g.3. exames médicos admissionais dos empregados da contratada que prestarão os serviços; e

g.4. declaração de responsabilidade exclusiva da contratada sobre a quitação dos encargos trabalhistas e sociais decorrentes do contrato.

16.15.2 Fiscalização mensal (a ser feita antes do pagamento da fatura):

- a) Deve ser feita a retenção da contribuição previdenciária no valor de 11% (onze por cento) sobre o valor da fatura e dos impostos incidentes sobre a prestação do serviço;
- b) Deve ser consultada a situação da empresa junto ao SICAF;
- c) Serão exigidos a Certidão Negativa de Débito (CND) relativa a Créditos Tributários Federais e à Dívida Ativa da União, o Certificado de Regularidade do FGTS (CRF) e a Certidão Negativa de Débitos Trabalhistas (CNDT), caso esses documentos não estejam regularizados no SICAF;
- d) Deverá ser exigida, quando couber, comprovação de que a empresa mantém reserva de cargos para pessoa com deficiência ou para reabilitado da Previdência Social, conforme disposto no art. 66-A da Lei nº 8.666, de 1993.

16.15.3 Fiscalização diária:

- a) Devem ser evitadas ordens diretas da CONTRATANTE dirigidas aos terceirizados. As solicitações de serviços devem ser dirigidas ao preposto da empresa. Da mesma forma, eventuais reclamações ou cobranças relacionadas aos empregados terceirizados devem ser dirigidas ao preposto.
- b) Toda e qualquer alteração na forma de prestação do serviço, como a negociação de folgas ou a compensação de jornada, deve ser evitada, uma vez que essa conduta é exclusiva da CONTRATADA.



Fls.: _____

Rubrica: _____

SERVIÇO PÚBLICO FEDERAL
MINISTÉRIO DA EDUCAÇÃO
INSTITUTO FEDERAL DE EDUCAÇÃO, CIÊNCIA E TECNOLOGIA DO RIO DE JANEIRO

- c) Devem ser conferidos, por amostragem, diariamente, os empregados terceirizados que estão prestando serviços e em quais funções, e se estão cumprindo a jornada de trabalho.

16.16. Cabe, ainda, à fiscalização do contrato, verificar se a CONTRATADA observa a legislação relativa à concessão de férias e licenças aos empregados, respeita a estabilidade provisória de seus empregados e observa a data-base da categoria prevista na CCT, concedendo os reajustes dos empregados no dia e percentual previstos.

16.16.1 O gestor deverá verificar a necessidade de se proceder a repactuação do contrato, inclusive quanto à necessidade de solicitação da contratada.

16.17. A CONTRATANTE deverá solicitar, por amostragem, aos empregados, seus extratos da conta do FGTS e que verifiquem se as contribuições previdenciárias e do FGTS estão sendo recolhidas em seus nomes.

16.17.1 Ao final de um ano, todos os empregados devem ter seus extratos avaliados.

16.18. A CONTRATADA deverá entregar, no prazo de 15 (quinze) dias, quando solicitado pela CONTRATANTE quaisquer dos seguintes documentos:

- a) extrato da conta do INSS e do FGTS de qualquer empregado, a critério da CONTRATANTE;
- b) cópia da folha de pagamento analítica de qualquer mês da prestação dos serviços, em que conste como tomador a CONTRATANTE;
- c) cópia dos contracheques assinados dos empregados relativos a qualquer mês da prestação dos serviços ou, ainda, quando necessário, cópia de recibos de depósitos bancários; e
- d) comprovantes de entrega de benefícios suplementares (vale-transporte, vale-alimentação, entre outros), a que estiver obrigada por força de lei, Acordo, Convenção ou Dissídio Coletivo de Trabalho, relativos a qualquer mês da prestação dos serviços e de qualquer empregado.

16.19. A fiscalização técnica dos contratos avaliará constantemente a execução do objeto e utilizará o Instrumento de Medição de Resultado (IMR), conforme modelo previsto no Anexo V, ou outro instrumento substituto para aferição da qualidade da prestação dos serviços, devendo haver o redimensionamento no pagamento com base nos indicadores estabelecidos, sempre que a CONTRATADA:

- a) não produzir os resultados, deixar de executar, ou não executar com a qualidade mínima exigida as atividades contratadas; ou
- b) deixar de utilizar materiais e recursos humanos exigidos para a execução do serviço, ou utilizá-los com qualidade ou quantidade inferior à demandada.

16.19.1 A utilização do IMR não impede a aplicação concomitante de outros mecanismos para a avaliação da prestação dos serviços.

17. DO RECEBIMENTO E ACEITAÇÃO DO OBJETO

17.1. A emissão da Nota Fiscal/Fatura deve ser precedida do recebimento definitivo dos serviços, nos termos abaixo.

17.2. No prazo de até 5 dias corridos do adimplemento da parcela, a CONTRATADA deverá entregar toda a documentação comprobatória do cumprimento da obrigação contratual;

17.3. O recebimento provisório será realizado pelo fiscal técnico, administrativo e setorial ou pela equipe de fiscalização após a entrega da documentação acima, da seguinte forma:



Fls.: _____

Rubrica: _____

SERVIÇO PÚBLICO FEDERAL
MINISTÉRIO DA EDUCAÇÃO
INSTITUTO FEDERAL DE EDUCAÇÃO, CIÊNCIA E TECNOLOGIA DO RIO DE JANEIRO

17.3.1 A contratante realizará inspeção minuciosa de todos os serviços executados, por meio de profissionais técnicos competentes, acompanhados dos profissionais encarregados pelo serviço, com a finalidade de verificar a adequação dos serviços e constatar e relacionar os arremates, retoques e revisões finais que se fizerem necessários.

17.3.1.1. Para efeito de recebimento provisório, ao final de cada período mensal, o fiscal técnico do contrato deverá apurar o resultado das avaliações da execução do objeto e, se for o caso, a análise do desempenho e qualidade da prestação dos serviços realizados em consonância com os indicadores previstos no ato convocatório, que poderá resultar no redimensionamento de valores a serem pagos à contratada, registrando em relatório a ser encaminhado ao gestor do contrato.

17.3.1.2. A Contratada fica obrigada a reparar, corrigir, remover, reconstruir ou substituir, às suas expensas, no todo ou em parte, o objeto em que se verificarem vícios, defeitos ou incorreções resultantes da execução ou materiais empregados, cabendo à fiscalização não atestar a última e/ou única medição de serviços até que sejam sanadas todas as eventuais pendências que possam vir a ser apontadas no Recebimento Provisório.

17.3.1.3. O recebimento provisório também ficará sujeito, quando cabível, à conclusão de todos os testes de campo e à entrega dos Manuais e Instruções exigíveis.

17.3.1.4. Da mesma forma, ao final de cada período de faturamento mensal, o fiscal administrativo deverá verificar as rotinas previstas no Anexo VIII-B da IN SEGES/MP nº 5/2017, no que forem aplicáveis à presente contratação, emitindo relatório que será encaminhado ao gestor do contrato;

17.3.2 No prazo de até 10 dias corridos a partir do recebimento dos documentos da CONTRATADA, cada fiscal ou a equipe de fiscalização deverá elaborar Relatório Circunstanciado em consonância com suas atribuições, e encaminhá-lo ao gestor do contrato.

17.3.2.1. quando a fiscalização for exercida por um único servidor, o relatório circunstanciado deverá conter o registro, a análise e a conclusão acerca das ocorrências na execução do contrato, em relação à fiscalização técnica e administrativa e demais documentos que julgar necessários, devendo encaminhá-los ao gestor do contrato para recebimento definitivo.

17.3.2.2. Será considerado como ocorrido o recebimento provisório com a entrega do relatório circunstanciado ou, em havendo mais de um a ser feito, com a entrega do último.

17.3.2.2.1. Na hipótese de a verificação a que se refere o parágrafo anterior não ser procedida tempestivamente, reputar-se-á como realizada, consumando-se o recebimento provisório no dia do esgotamento do prazo.

18. DO PAGAMENTO

18.1. O pagamento será efetuado pela Contratante no prazo de 30 (trinta) dias, contados do recebimento da Nota Fiscal/Fatura.

18.1.1 Os pagamentos decorrentes de despesas cujos valores não ultrapassem o limite de que trata o inciso II do art. 24 da Lei 8.666, de 1993, deverão ser efetuados no prazo de até 5 (cinco) dias úteis, contados da data da apresentação da Nota Fiscal/Fatura, nos termos do art. 5º, § 3º, da Lei nº 8.666, de 1993.



Fls.: _____

Rubrica: _____

SERVIÇO PÚBLICO FEDERAL
MINISTÉRIO DA EDUCAÇÃO
INSTITUTO FEDERAL DE EDUCAÇÃO, CIÊNCIA E TECNOLOGIA DO RIO DE JANEIRO

18.2. A emissão da Nota Fiscal/Fatura será precedida do recebimento definitivo do serviço, conforme este Termo de Referência

18.3. A Nota Fiscal ou Fatura deverá ser obrigatoriamente acompanhada da comprovação da regularidade fiscal, constatada por meio de consulta on-line ao SICAF ou, na impossibilidade de acesso ao referido Sistema, mediante consulta aos sítios eletrônicos oficiais ou à documentação mencionada no art. 29 da Lei nº 8.666, de 1993.

18.3.1 Constatando-se, junto ao SICAF, a situação de irregularidade do fornecedor contratado, deverão ser tomadas as providências previstas no do art. 31 da Instrução Normativa nº 3, de 26 de abril de 2018.

18.4. O setor competente para proceder o pagamento deve verificar se a Nota Fiscal ou Fatura apresentada expressa os elementos necessários e essenciais do documento, tais como:

18.4.1 o prazo de validade;

18.4.2 a data da emissão;

18.4.3 os dados do contrato e do órgão contratante;

18.4.4 o período de prestação dos serviços;

18.4.5 o valor a pagar; e

18.4.6 eventual destaque do valor de retenções tributárias cabíveis.

18.5. Havendo erro na apresentação da Nota Fiscal/Fatura, ou circunstância que impeça a liquidação da despesa, o pagamento ficará sobrestado até que a Contratada providencie as medidas saneadoras. Nesta hipótese, o prazo para pagamento iniciar-se-á após a comprovação da regularização da situação, não acarretando qualquer ônus para a Contratante;

18.6. Nos termos do item 1, do Anexo VIII-A da Instrução Normativa SEGES/MP nº 05, de 2017, será efetuada a retenção ou glosa no pagamento, proporcional à irregularidade verificada, sem prejuízo das sanções cabíveis, caso se constate que a Contratada:

18.6.1 não produziu os resultados acordados;

18.6.2 deixou de executar as atividades contratadas, ou não as executou com a qualidade mínima exigida;

18.6.3 deixou de utilizar os materiais e recursos humanos exigidos para a execução do serviço, ou utilizou-os com qualidade ou quantidade inferior à demandada.

18.7. Será considerada data do pagamento o dia em que constar como emitida a ordem bancária para pagamento.

18.8. Antes de cada pagamento à contratada, será realizada consulta ao SICAF para verificar a manutenção das condições de habilitação exigidas no edital.

18.9. Constatando-se, junto ao SICAF, a situação de irregularidade da contratada, será providenciada sua notificação, por escrito, para que, no prazo de 5 (cinco) dias úteis, regularize sua situação ou, no mesmo prazo, apresente sua defesa. O prazo poderá ser prorrogado uma vez, por igual período, a critério da contratante.

18.10. Previamente à emissão de nota de empenho e a cada pagamento, a Administração deverá realizar consulta ao SICAF para identificar possível suspensão temporária de participação em licitação, no âmbito do órgão ou entidade, proibição de contratar com o Poder Público, bem como ocorrências



Fls.: _____

Rubrica: _____

SERVIÇO PÚBLICO FEDERAL
MINISTÉRIO DA EDUCAÇÃO
INSTITUTO FEDERAL DE EDUCAÇÃO, CIÊNCIA E TECNOLOGIA DO RIO DE JANEIRO

impeditivas indiretas, observado o disposto no art. 29, da Instrução Normativa nº 3, de 26 de abril de 2018.

18.11. Não havendo regularização ou sendo a defesa considerada improcedente, a contratante deverá comunicar aos órgãos responsáveis pela fiscalização da regularidade fiscal quanto à inadimplência da contratada, bem como quanto à existência de pagamento a ser efetuado, para que sejam acionados os meios pertinentes e necessários para garantir o recebimento de seus créditos.

18.12. Persistindo a irregularidade, a contratante deverá adotar as medidas necessárias à rescisão contratual nos autos do processo administrativo correspondente, assegurada à contratada a ampla defesa.

18.13. Havendo a efetiva execução do objeto, os pagamentos serão realizados normalmente, até que se decida pela rescisão do contrato, caso a contratada não regularize sua situação junto ao SICAF.

18.13.1 Será rescindido o contrato em execução com a contratada inadimplente no SICAF, salvo por motivo de economicidade, segurança nacional ou outro de interesse público de alta relevância, devidamente justificado, em qualquer caso, pela máxima autoridade da contratante.

18.14. Quando do pagamento, será efetuada a retenção tributária prevista na legislação aplicável, em especial a prevista no artigo 31 da Lei 8.212, de 1993, nos termos do item 6 do Anexo XI da IN SEGES/MP n. 5/2017, quando couber.

18.15. É vedado o pagamento, a qualquer título, por serviços prestados, à empresa privada que tenha em seu quadro societário servidor público da ativa do órgão contratante, com fundamento na Lei de Diretrizes Orçamentárias vigente.

18.16. A parcela mensal a ser paga a título de aviso prévio trabalhado e indenizado corresponderá, no primeiro ano de contratação, ao percentual originalmente fixado na planilha de preços.

18.16.1 Não tendo havido a incidência de custos com aviso prévio trabalhado e indenizado, a prorrogação contratual seguinte deverá prever o pagamento do percentual máximo equivalente a 03 (três) dias a mais por ano de serviço, até o limite compatível com o prazo total de vigência contratual.

18.16.2 A adequação de pagamento de que trata o subitem anterior deverá ser prevista em termo aditivo.

18.16.3 Caso tenha ocorrido a incidência parcial ou total dos custos com aviso prévio trabalhado e/ou indenizado no primeiro ano de contratação, tais rubricas deverão ser mantidas na planilha de forma complementar/proporcional, devendo o órgão contratante esclarecer a metodologia de cálculo adotada.

18.17. A Contratante providenciará o desconto na fatura a ser paga do valor global pago a título de vale-transporte em relação aos empregados da Contratada que expressamente optaram por não receber o benefício previsto na Lei nº 7.418, de 16 de dezembro de 1985, regulamentado pelo Decreto nº 95.247, de 17 de novembro de 1987.

18.18. Nos casos de eventuais atrasos de pagamento, desde que a Contratada não tenha concorrido, de alguma forma, para tanto, fica convencionado que a taxa de compensação financeira devida pela Contratante, entre a data do vencimento e o efetivo adimplemento da parcela é calculada mediante a aplicação da seguinte fórmula:

$EM = I \times N \times VP$, sendo:

EM = Encargos moratórios;



Fls.: _____

Rubrica: _____

SERVIÇO PÚBLICO FEDERAL
MINISTÉRIO DA EDUCAÇÃO
INSTITUTO FEDERAL DE EDUCAÇÃO, CIÊNCIA E TECNOLOGIA DO RIO DE JANEIRO

N = Número de dias entre a data prevista para o pagamento e a do efetivo pagamento;

VP = Valor da parcela a ser paga.

I = Índice de compensação financeira = 0,00016438, assim apurado:

$$I = (TX) \quad I = \frac{(6 / 100)}{365} \quad I = 0,00016438$$

TX = Percentual da taxa anual = 6%

19. DA CONTA-DEPÓSITO VINCULADA

19.1. Para atendimento ao disposto no art. 18 da IN SEGES/MP N. 5/2017, as regras acerca da Conta-Depósito Vinculada a que se refere o Anexo XII da IN SEGES/MP n. 5/2017 são as estabelecidas neste Termo de Referência.

19.2. A futura Contratada deve autorizar a Administração contratante, no momento da assinatura do contrato, a fazer o desconto nas faturas e realizar os pagamentos dos salários e demais verbas trabalhistas diretamente aos trabalhadores, bem como das contribuições previdenciárias e do FGTS, quando não demonstrado o cumprimento tempestivo e regular dessas obrigações, até o momento da regularização, sem prejuízo das sanções cabíveis.

19.2.1 Quando não for possível a realização desses pagamentos pela própria Administração (ex.: por falta da documentação pertinente, tais como folha de pagamento, rescisões dos contratos e guias de recolhimento), os valores retidos cautelarmente serão depositados junto à Justiça do Trabalho, com o objetivo de serem utilizados exclusivamente no pagamento de salários e das demais verbas trabalhistas, bem como das contribuições sociais e FGTS decorrentes.

19.3. A CONTRATADA autorizará o provisionamento de valores para o pagamento das férias, 13º salário e rescisão contratual dos trabalhadores da contratada, bem como de suas repercussões trabalhistas, fundiárias e previdenciárias, que serão depositados pela contratante em conta-depósito vinculada específica, em nome do prestador dos serviços, bloqueada para movimentação, conforme disposto no anexo XII da Instrução Normativa SEGES/MP nº 5, de 2017, os quais somente serão liberados para o pagamento direto dessas verbas aos trabalhadores, nas condições estabelecidas no item 1.5 do anexo VII-B da referida norma.

19.4. O montante dos depósitos da conta vinculada, conforme item 2 do Anexo XII da IN SEGES/MP n. 5/2017 será igual ao somatório dos valores das provisões a seguir discriminadas, incidentes sobre a remuneração, cuja movimentação dependerá de autorização do órgão ou entidade promotora da licitação e será feita exclusivamente para o pagamento das respectivas obrigações:

19.4.1 13º (décimo terceiro) salário;

19.4.2 Férias e um terço constitucional de férias;

19.4.3 Multa sobre o FGTS e contribuição social para as rescisões sem justa causa; e

19.4.4 Encargos sobre férias e 13º (décimo terceiro) salário.

19.4.5 Os percentuais de provisionamento e a forma de cálculo serão aqueles indicados no Anexo XII da IN SEGES/MP n. 5/2017.

19.5. O saldo da conta-depósito será remunerado pelo índice de correção da poupança pro rata die, conforme definido em Termo de Cooperação Técnica firmado entre o promotor desta licitação e



Fls.: _____

Rubrica: _____

SERVIÇO PÚBLICO FEDERAL
MINISTÉRIO DA EDUCAÇÃO
INSTITUTO FEDERAL DE EDUCAÇÃO, CIÊNCIA E TECNOLOGIA DO RIO DE JANEIRO

instituição financeira. Eventual alteração da forma de correção implicará a revisão do Termo de Cooperação Técnica.

19.6. Os valores referentes às provisões mencionadas neste edital que sejam retidos por meio da conta-depósito, deixarão de compor o valor mensal a ser pago diretamente à empresa que vier a prestar os serviços.

19.7. Em caso de cobrança de tarifa ou encargos bancários para operacionalização da conta-depósito, os recursos atinentes a essas despesas serão debitados dos valores depositados.

19.8. A empresa contratada poderá solicitar a autorização do órgão ou entidade contratante para utilizar os valores da conta-depósito para o pagamento dos encargos trabalhistas previstos nos subitens acima ou de eventuais indenizações trabalhistas aos empregados, decorrentes de situações ocorridas durante a vigência do contrato.

19.8.1 Na situação do subitem acima, a empresa deverá apresentar os documentos comprobatórios da ocorrência das obrigações trabalhistas e seus respectivos prazos de vencimento. Somente após a confirmação da ocorrência da situação pela Administração, será expedida a autorização para a movimentação dos recursos creditados na conta-depósito vinculada, que será encaminhada à Instituição Financeira no prazo máximo de 5 (cinco) dias úteis, a contar da data da apresentação dos documentos comprobatórios pela empresa.

19.8.2 A autorização de movimentação deverá especificar que se destina exclusivamente para o pagamento dos encargos trabalhistas ou de eventual indenização trabalhista aos trabalhadores favorecidos.

19.8.3 A empresa deverá apresentar ao órgão ou entidade contratante, no prazo máximo de 3 (três) dias úteis, contados da movimentação, o comprovante das transferências bancárias realizadas para a quitação das obrigações trabalhistas.

19.9. O saldo remanescente dos recursos depositados na conta-depósito será liberado à respectiva titular no momento do encerramento do contrato, na presença do sindicato da categoria correspondente aos serviços contratados, quando couber, e após a comprovação da quitação de todos os encargos trabalhistas e previdenciários relativos ao serviço contratado, conforme item 15 da IN SEGES/MP n. 5/2017.

20. DO REAJUSTAMENTO DE PREÇOS EM SENTIDO AMPLO (REACTUAÇÃO)

20.1. Visando à adequação aos novos preços praticados no mercado, desde que solicitado pela CONTRATADA e observado o interregno mínimo de 1 (um) ano contado na forma apresentada no subitem que se seguirá, o valor consignado no Termo de Contrato será repactuado, competindo à CONTRATADA justificar e comprovar a variação dos custos, apresentando memória de cálculo e planilhas apropriadas para análise e posterior aprovação da CONTRATANTE, na forma estatuída no Decreto nº 9.507, de 2018, e nas disposições aplicáveis da Instrução Normativa SEGES/MP nº 5, de 2017.

20.2. A repactuação poderá ser dividida em tantas parcelas quantas forem necessárias, em respeito ao princípio da anualidade do reajustamento dos preços da contratação, podendo ser realizada em momentos distintos para discutir a variação de custos que tenham sua anualidade resultante em datas diferenciadas, tais como os custos decorrentes da mão de obra e os custos decorrentes dos insumos necessários à execução do serviço.

20.3. O interregno mínimo de 1 (um) ano para a primeira repactuação será contado:



Fls.: _____

Rubrica: _____

SERVIÇO PÚBLICO FEDERAL
MINISTÉRIO DA EDUCAÇÃO
INSTITUTO FEDERAL DE EDUCAÇÃO, CIÊNCIA E TECNOLOGIA DO RIO DE JANEIRO

20.3.1 Para os custos relativos à mão de obra, vinculados à data-base da categoria profissional: a partir dos efeitos financeiros do acordo, dissídio ou convenção coletiva de trabalho, vigente à época da apresentação da proposta, relativo a cada categoria profissional abrangida pelo contrato;

20.3.2 Para os insumos discriminados na Planilha de Custos e Formação de Preços que estejam diretamente vinculados ao valor de preço público (tarifa): do último reajuste aprovado por autoridade governamental ou realizado por determinação legal ou normativa;

20.3.3 Para os demais custos, sujeitos à variação de preços do mercado (insumos não decorrentes da mão de obra): a partir da data limite para apresentação das propostas constante do Edital.

20.4. Nas repactuações subsequentes à primeira, o interregno de um ano será computado da última repactuação correspondente à mesma parcela objeto de nova solicitação. Entende-se como última repactuação, a data em que iniciados seus efeitos financeiros, independentemente daquela em que celebrada ou apostilada.

20.5. O prazo para a CONTRATADA solicitar a repactuação encerra-se na data da prorrogação contratual subsequente ao novo acordo, dissídio ou convenção coletiva que fixar os novos custos de mão de obra da categoria profissional abrangida pelo contrato, ou na data do encerramento da vigência do contrato, caso não haja prorrogação.

20.6. Caso a CONTRATADA não solicite a repactuação tempestivamente, dentro do prazo acima fixado, ocorrerá a preclusão do direito à repactuação.

20.7. Nessas condições, se a vigência do contrato tiver sido prorrogada, nova repactuação só poderá ser pleiteada após o decurso de novo interregno mínimo de 1 (um) ano, contado:

20.7.1 da vigência do acordo, dissídio ou convenção coletiva anterior, em relação aos custos decorrentes de mão de obra;

20.7.2 do último reajuste aprovado por autoridade governamental ou realizado por determinação legal ou normativa, para os insumos discriminados na planilha de custos e formação de preços que estejam diretamente vinculados ao valor de preço público (tarifa);

20.7.3 do dia em que se completou um ou mais anos da apresentação da proposta, em relação aos custos sujeitos à variação de preços do mercado;

20.8. Caso, na data da prorrogação contratual, ainda não tenha sido celebrado o novo acordo, dissídio ou convenção coletiva da categoria, ou ainda não tenha sido possível à CONTRATANTE ou à CONTRATADA proceder aos cálculos devidos, deverá ser inserida cláusula no termo aditivo de prorrogação para resguardar o direito futuro à repactuação, a ser exercido tão logo se disponha dos valores reajustados, sob pena de preclusão.

20.9. Quando a contratação envolver mais de uma categoria profissional, com datas base diferenciadas, a repactuação deverá ser dividida em tantas parcelas quantos forem os acordos, dissídios ou convenções coletivas das categorias envolvidas na contratação.

20.10. É vedada a inclusão, por ocasião da repactuação, de benefícios não previstos na proposta inicial, exceto quando se tornarem obrigatórios por força de instrumento legal, sentença normativa, Acordo, Convenção e Dissídio Coletivo de Trabalho.

20.11. A CONTRATANTE não se vincula às disposições contidas em Acordos, Dissídios ou Convenções Coletivas que tratem do pagamento de participação dos trabalhadores nos lucros ou resultados da empresa contratada, de matéria não trabalhista, de obrigações e direitos que somente



Fls.: _____

Rubrica: _____

SERVIÇO PÚBLICO FEDERAL
MINISTÉRIO DA EDUCAÇÃO
INSTITUTO FEDERAL DE EDUCAÇÃO, CIÊNCIA E TECNOLOGIA DO RIO DE JANEIRO

se aplicam aos contratos com a Administração Pública, ou que estabeleçam direitos não previstos em lei, tais como valores ou índices obrigatórios de encargos sociais ou previdenciários, bem como de preços para os insumos relacionados ao exercício da atividade.

20.12. Quando a repactuação se referir aos custos da mão de obra, a CONTRATADA efetuará a comprovação da variação dos custos dos serviços por meio de Planilha de Custos e Formação de Preços, acompanhada da apresentação do novo acordo, dissídio ou convenção coletiva da categoria profissional abrangida pelo contrato.

20.13. Quando a repactuação se referir aos custos sujeitos à variação dos preços de mercado (insumos não decorrentes da mão de obra), a CONTRATADA demonstrará o respectivo aumento por meio de Planilha de Custos e Formação de Preços, considerando-se a aplicação do índice de reajustamento do IPCA, mediante a aplicação da seguinte fórmula (art. 5º do Decreto n.º 1.054, de 1994):

$$R = V (I - I^0) / I^0, \text{ onde:}$$

R = Valor do reajuste procurado;

V = Valor contratual do serviço a ser reajustado;

I^0 = índice inicial - refere-se ao índice de custos ou de preços correspondente à data fixada para entrega da proposta da licitação;

I = Índice relativo ao mês do reajustamento;

20.13.1 No caso de atraso ou não divulgação do índice de reajustamento, a CONTRATANTE pagará à CONTRATADA a importância calculada pela última variação conhecida, liquidando a diferença correspondente tão logo seja divulgado o índice definitivo; fica a CONTRATADA obrigada a apresentar memória de cálculo referente ao reajustamento de preços do valor remanescente, sempre que este ocorrer.

20.13.2 Nas aferições finais, o índice utilizado para a repactuação dos insumos será, obrigatoriamente, o definitivo.

20.13.3 Caso o índice estabelecido para a repactuação de insumos venha a ser extinto ou de qualquer forma não possa mais ser utilizado, será adotado, em substituição, o que vier a ser determinado pela legislação então em vigor.

20.13.4 Na ausência de previsão legal quanto ao índice substituto, as partes elegerão novo índice oficial, para reajustamento do preço do valor remanescente dos insumos e materiais, por meio de termo aditivo.

20.14. Os novos valores contratuais decorrentes das repactuações terão suas vigências iniciadas observando-se o seguinte:

20.14.1 a partir da ocorrência do fato gerador que deu causa à repactuação;

20.14.2 em data futura, desde que acordada entre as partes, sem prejuízo da contagem de periodicidade para concessão das próximas repactuações futuras; ou

20.14.3 em data anterior à ocorrência do fato gerador, exclusivamente quando a repactuação envolver revisão do custo de mão de obra em que o próprio fato gerador, na forma de acordo, dissídio ou convenção coletiva, ou sentença normativa, contemplar data de vigência retroativa, podendo esta ser considerada para efeito de compensação do pagamento devido, assim como para a contagem da anualidade em repactuações futuras.



Fls.: _____

Rubrica: _____

SERVIÇO PÚBLICO FEDERAL
MINISTÉRIO DA EDUCAÇÃO
INSTITUTO FEDERAL DE EDUCAÇÃO, CIÊNCIA E TECNOLOGIA DO RIO DE JANEIRO

20.15. Os efeitos financeiros da repactuação ficarão restritos exclusivamente aos itens que a motivaram, e apenas em relação à diferença porventura existente.

20.16. A decisão sobre o pedido de repactuação deve ser feita no prazo máximo de sessenta dias, contados a partir da solicitação e da entrega dos comprovantes de variação dos custos.

20.17. O prazo referido no subitem anterior ficará suspenso enquanto a CONTRATADA não cumprir os atos ou apresentar a documentação solicitada pela CONTRATANTE para a comprovação da variação dos custos.

20.18. As repactuações serão formalizadas por meio de apostilamento, exceto quando coincidirem com a prorrogação contratual, caso em que deverão ser formalizadas por aditamento ao contrato.

20.19. O CONTRATADO deverá complementar a garantia contratual anteriormente prestada, de modo que se mantenha a proporção de 5% (cinco por cento) em relação ao valor contratado, como condição para a repactuação, nos termos da alínea K do item 3.1 do Anexo VII-F da IN SEGES/MP n. 5/2017.

21. GARANTIA DA EXECUÇÃO

21.1. O adjudicatário prestará garantia de execução do contrato, nos moldes do art. 56 da Lei nº 8.666, de 1993, com validade durante a execução do contrato e por 90 (noventa) dias após o término da vigência contratual, em valor correspondente a 5% (cinco por cento) do valor total do contrato.

21.2. No prazo máximo de 10 (dez) dias úteis, prorrogáveis por igual período, a critério do contratante, contados da assinatura do contrato, a contratada deverá apresentar comprovante de prestação de garantia, podendo optar por caução em dinheiro ou títulos da dívida pública, seguro-garantia ou fiança bancária.

21.2.1 A inobservância do prazo fixado para apresentação da garantia acarretará a aplicação de multa de 0,07% (sete centésimos por cento) do valor total do contrato por dia de atraso, até o máximo de 2% (dois por cento).

21.2.2 O atraso superior a 25 (vinte e cinco) dias autoriza a Administração a promover a rescisão do contrato por descumprimento ou cumprimento irregular de suas cláusulas, conforme dispõem os incisos I e II do art. 78 da Lei n. 8.666 de 1993.

21.3. A validade da garantia, qualquer que seja a modalidade escolhida, deverá abranger um período de 90 dias após o término da vigência contratual, conforme item 3.1 do Anexo VII-F da IN SEGES/MP nº 5/2017.

21.4. A garantia assegurará, qualquer que seja a modalidade escolhida, o pagamento de:

21.4.1 prejuízos advindos do não cumprimento do objeto do contrato e do não adimplemento das demais obrigações nele previstas;

21.4.2 prejuízos diretos causados à Administração decorrentes de culpa ou dolo durante a execução do contrato;

21.4.3 multas moratórias e punitivas aplicadas pela Administração à contratada; e

21.4.4 obrigações trabalhistas e previdenciárias de qualquer natureza e para com o FGTS, não adimplidas pela contratada, quando couber.

21.5. A modalidade seguro-garantia somente será aceita se contemplar todos os eventos indicados no item anterior, observada a legislação que rege a matéria.

21.6. A garantia em dinheiro deverá ser efetuada em favor da Contratante, em conta específica na Caixa Econômica Federal, com correção monetária.



Fls.: _____

Rubrica: _____

SERVIÇO PÚBLICO FEDERAL
MINISTÉRIO DA EDUCAÇÃO
INSTITUTO FEDERAL DE EDUCAÇÃO, CIÊNCIA E TECNOLOGIA DO RIO DE JANEIRO

21.7. Caso a opção seja por utilizar títulos da dívida pública, estes devem ter sido emitidos sob a forma escritural, mediante registro em sistema centralizado de liquidação e de custódia autorizado pelo Banco Central do Brasil, e avaliados pelos seus valores econômicos, conforme definido pelo Ministério da Fazenda.

21.8. No caso de garantia na modalidade de fiança bancária, deverá constar expressa renúncia do fiador aos benefícios do artigo 827 do Código Civil.

21.9. No caso de alteração do valor do contrato, ou prorrogação de sua vigência, a garantia deverá ser ajustada à nova situação ou renovada, seguindo os mesmos parâmetros utilizados quando da contratação.

21.10. Se o valor da garantia for utilizado total ou parcialmente em pagamento de qualquer obrigação, a Contratada obriga-se a fazer a respectiva reposição no prazo máximo de 10 (dez) dias úteis, contados da data em que for notificada.

21.11. A Contratante executará a garantia na forma prevista na legislação que rege a matéria.

21.12. Será considerada extinta a garantia:

21.12.1 com a devolução da apólice, carta fiança ou autorização para o levantamento de importâncias depositadas em dinheiro a título de garantia, acompanhada de declaração da Contratante, mediante termo circunstanciado, de que a Contratada cumpriu todas as cláusulas do contrato;

21.12.2 no prazo de 90 (noventa) dias após o término da vigência do contrato, caso a Administração não comunique a ocorrência de sinistros, quando o prazo será ampliado, nos termos da comunicação, conforme estabelecido na alínea "h2" do item 3.1 do Anexo VII-F da IN SEGES/MP n. 05/2017.

21.13. O garantidor não é parte para figurar em processo administrativo instaurado pela contratante com o objetivo de apurar prejuízos e/ou aplicar sanções à contratada.

21.14. A contratada autoriza a contratante a reter, a qualquer tempo, a garantia, na forma prevista neste TR.

21.15. A garantia da contratação somente será liberada ante a comprovação de que a empresa pagou todas as verbas rescisórias decorrentes da contratação, e que, caso esse pagamento não ocorra até o fim do segundo mês após o encerramento da vigência contratual, a garantia será utilizada para o pagamento dessas verbas trabalhistas, incluindo suas repercussões previdenciárias e relativas ao FGTS, conforme estabelecido no art. 8º, VI do Decreto nº 9.507, de 2018, observada a legislação que rege a matéria.

21.15.1 Também poderá haver liberação da garantia se a empresa comprovar que os empregados serão realocados em outra atividade de prestação de serviços, sem que ocorra a interrupção do contrato de trabalho

21.16. Por ocasião do encerramento da prestação dos serviços contratados, a Administração Contratante poderá utilizar o valor da garantia prestada para o pagamento direto aos trabalhadores vinculados ao contrato no caso da não comprovação: (1) do pagamento das respectivas verbas rescisórias ou (2) da realocação dos trabalhadores em outra atividade de prestação de serviços, nos termos da alínea "j" do item 3.1 do Anexo VII-F da IN SEGES/MP n. 5/2017.

22. DAS SANÇÕES ADMINISTRATIVAS

22.1. Comete infração administrativa nos termos da Lei nº 8.666, de 1993 e da Lei nº 10.520, de 2002, a Contratada que:



Fls.: _____

Rubrica: _____

SERVIÇO PÚBLICO FEDERAL
MINISTÉRIO DA EDUCAÇÃO
INSTITUTO FEDERAL DE EDUCAÇÃO, CIÊNCIA E TECNOLOGIA DO RIO DE JANEIRO

- 22.1.1 inexecutar total ou parcialmente qualquer das obrigações assumidas em decorrência da contratação;
- 22.1.2 ensejar o retardamento da execução do objeto;
- 22.1.3 fraudar na execução do contrato;
- 22.1.4 comportar-se de modo inidôneo;
- 22.1.5 cometer fraude fiscal;

22.2. Pela inexecução total ou parcial do objeto deste contrato, a Administração pode aplicar à CONTRATADA as seguintes sanções:

22.2.1 **Advertência por escrito**, quando do não cumprimento de quaisquer das obrigações contratuais consideradas faltas leves, assim entendidas aquelas que não acarretam prejuízos significativos para o serviço contratado;

22.2.2 **Multa de:**

22.2.2.1. 0,1% (um décimo por cento) até 0,2% (dois décimos por cento) por dia sobre o valor adjudicado em caso de atraso na execução dos serviços, limitada a incidência a 15 (quinze) dias. Após o décimo quinto dia e a critério da Administração, no caso de execução com atraso, poderá ocorrer a não-aceitação do objeto, de forma a configurar, nessa hipótese, inexecução total da obrigação assumida, sem prejuízo da rescisão unilateral da avença;

22.2.2.2. 0,1% (um décimo por cento) até 10% (dez por cento) sobre o valor adjudicado, em caso de atraso na execução do objeto, por período superior ao previsto no subitem acima, ou de inexecução parcial da obrigação assumida;

22.2.2.3. 0,1% (um décimo por cento) até 15% (quinze por cento) sobre o valor adjudicado, em caso de inexecução total da obrigação assumida;

22.2.2.4. 0,2% a 3,2% por dia sobre o valor mensal do contrato, conforme detalhamento constante das **tabelas 1 e 2**, abaixo; e

22.2.2.5. 0,07% (sete centésimos por cento) do valor do contrato por dia de atraso na apresentação da garantia (seja para reforço ou por ocasião de prorrogação), observado o máximo de 2% (dois por cento). O atraso superior a 25 (vinte e cinco) dias autorizará a Administração CONTRATANTE a promover a rescisão do contrato;

22.2.2.6. as penalidades de multa decorrentes de fatos diversos serão consideradas independentes entre si.

22.2.3 Suspensão de licitar e impedimento de contratar com o órgão, entidade ou unidade administrativa pela qual a Administração Pública opera e atua concretamente, pelo prazo de até dois anos;

22.2.4 Sanção de impedimento de licitar e contratar com órgãos e entidades da União, com o consequente descredenciamento no SICAF pelo prazo de até cinco anos.

22.2.4.1. A Sanção de impedimento de licitar e contratar prevista neste subitem também é aplicável em quaisquer das hipóteses previstas como infração administrativa no subitem 22.1 deste Termo de Referência

22.2.5 Declaração de inidoneidade para licitar ou contratar com a Administração Pública, enquanto perdurarem os motivos determinantes da punição ou até que seja promovida a



Fls.: _____

Rubrica: _____

SERVIÇO PÚBLICO FEDERAL
MINISTÉRIO DA EDUCAÇÃO
INSTITUTO FEDERAL DE EDUCAÇÃO, CIÊNCIA E TECNOLOGIA DO RIO DE JANEIRO

reabilitação perante a própria autoridade que aplicou a penalidade, que será concedida sempre que a Contratada ressarcir a Contratante pelos prejuízos causados;

22.3. As sanções previstas nos subitens 22.2.1, 22.2.3, 22.2.4 e 22.2.5 poderão ser aplicadas à CONTRATADA juntamente com as de multa, descontando-a dos pagamentos a serem efetuados.

22.4. Para efeito de aplicação de multas, às infrações são atribuídos graus, de acordo com as tabelas 1 e 2:

Tabela 1

GRAU	CORRESPONDÊNCIA
1	0,2% ao dia sobre o valor mensal do contrato
2	0,4% ao dia sobre o valor mensal do contrato
3	0,8% ao dia sobre o valor mensal do contrato
4	1,6% ao dia sobre o valor mensal do contrato
5	3,2% ao dia sobre o valor mensal do contrato

Tabela 2

INFRAÇÃO		
ITEM	DESCRIÇÃO	GRAU
1	Permitir situação que crie a possibilidade de causar dano físico, lesão corporal ou conseqüências letais, por ocorrência;	05
2	Suspender ou interromper, salvo motivo de força maior ou caso fortuito, os serviços contratuais por dia e por unidade de atendimento;	04
3	Manter funcionário sem qualificação para executar os serviços contratados, por empregado e por dia;	03
4	Recusar-se a executar serviço determinado pela fiscalização, por serviço e por dia;	02
5	Retirar funcionários ou encarregados do serviço durante o expediente, sem a comunicação prévia do CONTRATANTE, por empregado e por dia;	03
Para os itens a seguir, deixar de:		
6	Registrar e controlar, diariamente, a assiduidade e a pontualidade de seu pessoal, por funcionário e por dia;	01



Fls.: _____

Rubrica: _____

SERVIÇO PÚBLICO FEDERAL
MINISTÉRIO DA EDUCAÇÃO
INSTITUTO FEDERAL DE EDUCAÇÃO, CIÊNCIA E TECNOLOGIA DO RIO DE JANEIRO

7	Cumprir determinação formal ou instrução complementar do órgão fiscalizador, por ocorrência;	02
8	Substituir empregado que se conduza de modo inconveniente ou não atenda às necessidades do serviço, por funcionário e por dia;	01
9	Cumprir quaisquer dos itens do Edital e seus Anexos não previstos nesta tabela de multas, após reincidência formalmente notificada pelo órgão fiscalizador, por item e por ocorrência;	03
10	Indicar e manter durante a execução do contrato os prepostos previstos no edital/contrato;	01
11	Providenciar treinamento para seus funcionários conforme previsto na relação de obrigações da CONTRATADA	01

22.5. Também ficam sujeitas às penalidades do art. 87, III e IV da Lei nº 8.666, de 1993, as empresas ou profissionais que:

22.5.1 tenham sofrido condenação definitiva por praticar, por meio dolosos, fraude fiscal no recolhimento de quaisquer tributos;

22.5.2 tenham praticado atos ilícitos visando a frustrar os objetivos da licitação;

22.5.3 demonstrem não possuir idoneidade para contratar com a Administração em virtude de atos ilícitos praticados.

22.6. A aplicação de qualquer das penalidades previstas realizar-se-á em processo administrativo que assegurará o contraditório e a ampla defesa à CONTRATADA, observando-se o procedimento previsto na Lei nº 8.666, de 1993, e subsidiariamente a Lei nº 9.784, de 1999.

22.7. As multas devidas e/ou prejuízos causados à Contratante serão deduzidos dos valores a serem pagos, ou recolhidos em favor da União, ou deduzidos da garantia, ou ainda, quando for o caso, serão inscritos na Dívida Ativa da União e cobrados judicialmente.

22.7.1 Caso a Contratante determine, a multa deverá ser recolhida no prazo máximo de 15 (quinze) dias, a contar da data do recebimento da comunicação enviada pela autoridade competente.

22.8. A autoridade competente, na aplicação das sanções, levará em consideração a gravidade da conduta do infrator, o caráter educativo da pena, bem como o dano causado à Administração, observado o princípio da proporcionalidade.

22.9. Se, durante o processo de aplicação de penalidade, se houver indícios de prática de infração administrativa tipificada pela Lei nº 12.846, de 1º de agosto de 2013, como ato lesivo à administração pública nacional ou estrangeira, cópias do processo administrativo necessárias à apuração da responsabilidade da empresa deverão ser remetidas à autoridade competente, com despacho fundamentado, para ciência e decisão sobre a eventual instauração de investigação preliminar ou Processo Administrativo de Responsabilização - PAR.



Fls.: _____

Rubrica: _____

SERVIÇO PÚBLICO FEDERAL
MINISTÉRIO DA EDUCAÇÃO
INSTITUTO FEDERAL DE EDUCAÇÃO, CIÊNCIA E TECNOLOGIA DO RIO DE JANEIRO

22.10. A apuração e o julgamento das demais infrações administrativas não consideradas como ato lesivo à Administração Pública nacional ou estrangeira nos termos da Lei nº 12.846, de 1º de agosto de 2013, seguirão seu rito normal na unidade administrativa.

22.11. O processamento do PAR não interfere no seguimento regular dos processos administrativos específicos para apuração da ocorrência de danos e prejuízos à Administração Pública Federal resultantes de ato lesivo cometido por pessoa jurídica, com ou sem a participação de agente público.

22.12. As penalidades serão obrigatoriamente registradas no SICAF.

23. CRITÉRIOS DE SELEÇÃO DO FORNECEDOR.

23.1. As exigências de habilitação jurídica e de regularidade fiscal e trabalhista são as usuais para a generalidade dos objetos, conforme disciplinado no edital.

23.2. Os critérios de qualificação econômica a serem atendidos pelo fornecedor estão previstos no edital.

23.3. Os critérios de qualificação técnica, a serem apresentados na fase de habilitação, e atendidos pelo fornecedor, serão:

23.3.1 Comprovação de aptidão para a prestação dos serviços em características, quantidades e prazos compatíveis com o objeto desta licitação, ou com o item pertinente, por período não inferior a três anos, mediante a apresentação de atestado(s) fornecido(s) por pessoas jurídicas de direito público ou privado.

23.3.1.1. Os atestados deverão referir-se a serviços prestados no âmbito de sua atividade econômica principal ou secundária especificadas no contrato social vigente;

23.3.1.2. Somente serão aceitos atestados expedidos após a conclusão do contrato ou se decorrido, pelo menos, um ano do início de sua execução, exceto se firmado para ser executado em prazo inferior, conforme item 10.8 do Anexo VII-A da IN SEGES/MP n. 5, de 2017.

23.3.1.3. Poderá ser admitida, para fins de comprovação de quantitativo mínimo do serviço, a apresentação de diferentes atestados de serviços executados de forma concomitante, pois essa situação se equivale, para fins de comprovação de capacidade técnico-operacional, a uma única contratação, nos termos do item 10.9 do Anexo VII-A da IN SEGES/MP n. 5/2017.

23.3.1.4. Deverá haver a comprovação da experiência mínima de 3 (três) anos na prestação dos serviços, sendo aceito o somatório de atestados de períodos diferentes, não havendo obrigatoriedade de os 3 (três) anos serem ininterruptos, conforme item 10.7.1 do Anexo VII-A da IN SEGES/MPDG n. 5/2017

23.3.1.5. O licitante disponibilizará todas as informações necessárias à comprovação da legitimidade dos atestados apresentados, apresentando, dentre outros documentos, cópia do contrato que deu suporte à contratação, endereço atual da contratante e local em que foram prestados os serviços, consoante o disposto no item 10.10 do Anexo VII-A da IN SEGES/MP n. 5/2017. Será solicitado somente em caso de diligência, não é obrigatória a apresentação, conforme Acórdão 12754/2019 - TCU - 1ª Câmara.



Fls.: _____

Rubrica: _____

SERVIÇO PÚBLICO FEDERAL
MINISTÉRIO DA EDUCAÇÃO
INSTITUTO FEDERAL DE EDUCAÇÃO, CIÊNCIA E TECNOLOGIA DO RIO DE JANEIRO

- 23.3.2 Na contratação de serviços continuados com mais de 40 (quarenta) postos, o licitante deverá comprovar que tenha executado contrato com um mínimo de 50% (cinquenta por cento) do número de postos de trabalho a serem contratados.
- 23.3.3 Quando o número de postos de trabalho a ser contratado for igual ou inferior a 40 (quarenta), o licitante deverá comprovar que tenha executado contrato(s) em número de postos equivalentes ao da contratação, conforme exigido na alínea c2 do item 10.6 do Anexo VII-A da IN SEGES/MP n. 5/2017.
- 23.3.4 Para a comprovação do número mínimo de postos exigido, será aceito o somatório de atestados que comprovem que o licitante gerencia ou gerenciou serviços de terceirização compatíveis com o objeto licitado por período não inferior a 3 (três) anos, nos termos do item 10.7 do Anexo VII-A da IN SEGES/MP n. 5/2017.
- 23.3.5 Declaração de que instalará escritório na cidade do Rio de Janeiro, ou em um raio máximo de até 30 km da cidade de onde irá executar os serviços contratados a ser comprovado no prazo máximo de 60 (sessenta) dias contado a partir da vigência do contrato, em cumprimento ao disposto no item 10.6, 'a', do anexo VII da IN SEGES/MP nº 05/2017, conforme modelo do Anexo XIII deste Edital. Caso a licitante já disponha de matriz, filial ou escritório no local definido, deverá declarar a instalação/manutenção do escritório.
- 23.3.6 A vistoria é facultativa. As empresas, cadastradas ou não no SICAF, deverão apresentar atestado de vistoria assinado pelo servidor responsável.
- 23.3.6.1. O atestado de vistoria poderá ser substituído por declaração emitida pelo licitante em que conste, alternativamente, que conhece as condições locais para execução do objeto, ou que tem pleno conhecimento das condições e peculiaridades inerentes à natureza do trabalho, assumindo total responsabilidade por este fato e que não utilizará deste para quaisquer questionamentos futuros que ensejem desavenças técnicas ou financeiras com a contratante.
- 23.3.7 Comprovação de possuir Centro de Formação e Treinamento de Vigilantes ou que está devidamente conveniada com empresa especializada em Cursos de Formação e Treinamento de Vigilante, legalmente autorizada a funcionar pelo Ministério da Justiça, mediante apresentação das respectivas autorizações para funcionamento e Certificado de Segurança MJ/DPFISR.
- 23.3.8 Autorização de Funcionamento expedido pelo Departamento de Polícia Federal, dentro do prazo de validade, nos termos da Lei nº 7.102 de 20/06/1983 e em conformidade com a Portaria nº 3.233/2012-DG/DPF do Departamento de Polícia Federal e suas alterações.
- 23.3.9 Documento de Revisão de Autorização de Funcionamento expedido pelo Departamento de Polícia Federal, dentro do prazo de validade, nos termos da Lei nº 7.102 de 20/06/1983 e em conformidade com a Portaria nº 3.233/2012-DG/DPF do Departamento de Polícia Federal e suas alterações.
- 23.3.10 Comprovação de possuir Centro de Formação e Treinamento de Vigilantes ou que está devidamente conveniada com empresa especializada em Cursos de Formação e Treinamento de Vigilante, legalmente autorizada a funcionar pelo Ministério da Justiça, mediante apresentação das respectivas autorizações para funcionamento e Certificado de Segurança MJ/DPFISR.



Fls.: _____

Rubrica: _____

SERVIÇO PÚBLICO FEDERAL
MINISTÉRIO DA EDUCAÇÃO
INSTITUTO FEDERAL DE EDUCAÇÃO, CIÊNCIA E TECNOLOGIA DO RIO DE JANEIRO

23.3.11 Certificado de Segurança atualizado, expedido pelo Departamento de Polícia Federal, do Ministério da Justiça, de acordo com a Portaria DG/DPF n.º 3.233/2012-DG/DPF, e alterações posteriores.

23.4. O critério de aceitabilidade de preços será o preço máximo fixado pela administração, conforme tabela no item 1.1 deste Termo de Referência.

23.5. O critério de julgamento da proposta é o menor preço unitário.

23.6. As regras de desempate entre propostas são as discriminadas no edital.

24. ESTIMATIVA DE PREÇOS E PREÇOS REFERENCIAIS.

24.1. O custo estimado da contratação é o previsto no valor global máximo.

24.2. Tal valor foi obtido por meio da adoção de valores constantes de indicadores setoriais, tarifas públicas e com base no caderno técnico disponível no site do Compras Governamental.



Fls.: _____

Rubrica: _____

SERVIÇO PÚBLICO FEDERAL
MINISTÉRIO DA EDUCAÇÃO
INSTITUTO FEDERAL DE EDUCAÇÃO, CIÊNCIA E TECNOLOGIA DO RIO DE JANEIRO

ANEXO II

MODELO DE PROPOSTA

IDENTIFICAÇÃO		
Razão Social:		
Endereço:	UF:	CEP:
Telefone:		
E-mail		

ITEM/GRUPO	DESCRIÇÃO COMPLETA	QUANTIDADE/ MESES	PREÇOS ANUAL/POSTO (UNITÁRIO)	PREÇOS GLOBAIS

CUSTOS DECORRENTES DA EXECUÇÃO CONTRATUAL (informar em %)

INDICAÇÃO DOS SINDICATOS, ACORDOS, CONVENÇÕES OU DISSÍDIOS COLETIVOS DE TRABALHO

QUANTIDADE DE PESSOAL		
Função	Quantidade	



Fls.: _____

Rubrica: _____

SERVIÇO PÚBLICO FEDERAL
MINISTÉRIO DA EDUCAÇÃO
INSTITUTO FEDERAL DE EDUCAÇÃO, CIÊNCIA E TECNOLOGIA DO RIO DE JANEIRO

RELAÇÃO DOS MATERIAIS E EQUIPAMENTOS		
Material	Quantidade	Especificação

OUTRAS INFORMAÇÕES IMPORTANTES



Fls.: _____

Rubrica: _____

SERVIÇO PÚBLICO FEDERAL
MINISTÉRIO DA EDUCAÇÃO
INSTITUTO FEDERAL DE EDUCAÇÃO, CIÊNCIA E TECNOLOGIA DO RIO DE JANEIRO

ANEXO III**MODELO DE PLANILHA DE CUSTOS E FORMAÇÃO DE PREÇOS**

Nº do Processo:
Licitação Nº: ____/____

Dia __/__/__ às __:__ horas

DISCRIMINAÇÃO DOS SERVIÇOS (DADOS REFERENTES À CONTRATAÇÃO)

A	Data de apresentação da proposta (dia/mês/ano):	
B	Município/UF:	
C	Ano do Acordo, Convenção ou Dissídio Coletivo:	
D	Número de meses de execução contratual:	

IDENTIFICAÇÃO DO SERVIÇO

Tipo de Serviço	Unidade de Medida	Quantidade total a contratar (Em função da unidade de medida)

Nota 1: Esta tabela poderá ser adaptada às características do serviço contratado, inclusive no que concerne às rubricas e suas respectivas provisões e/ou estimativas, desde que haja justificativa.

Nota 2: As provisões constantes desta planilha poderão ser desnecessárias quando se tratar de determinados serviços que prescindam da dedicação exclusiva dos trabalhadores da contratada para com a Administração.

1. MÓDULOS**Mão de Obra**

Mão de obra vinculada à execução contratual

Dados para composição dos custos referentes a mão de obra	
1	Tipo de Serviço (mesmo serviço com características distintas)
2	Classificação Brasileira de Ocupações (CBO)



SERVIÇO PÚBLICO FEDERAL
MINISTÉRIO DA EDUCAÇÃO
INSTITUTO FEDERAL DE EDUCAÇÃO, CIÊNCIA E TECNOLOGIA DO RIO DE JANEIRO

Fls.: _____

Rubrica: _____

3	Salário Normativo da Categoria Profissional
4	Categoria Profissional (vinculada à execução contratual)
5	Data-Base da Categoria (dia/mês/ano)

Módulo 1 - Composição da Remuneração (Redação dada pela Instrução Normativa nº 7, de 2018)

1	Composição da Remuneração	Valor (R\$)
A	Salário-Base	
B	Adicional de Periculosidade	
C	Adicional de Insalubridade	
D	Adicional Noturno	
E	Adicional de Hora Noturna Reduzida	
F	Outros (especificar)	
Total		

Módulo 2 - Encargos e Benefícios Anuais, Mensais e Diários

Submódulo 2.1 - 13º (décimo terceiro) Salário, Férias e Adicional de Férias

2.1	13º (décimo terceiro) Salário, Férias e Adicional de Férias	Valor (R\$)
A	13º (décimo terceiro) Salário	
B	Férias e Adicional de Férias	
Total		

Submódulo 2.2 - Encargos Previdenciários (GPS), Fundo de Garantia por Tempo de Serviço (FGTS) e outras contribuições.

2.2	GPS, FGTS e outras contribuições	Percentual (%)	Valor (R\$)
A	INSS	20,00%	
B	Salário Educação	2,50%	
C	SAT		
D	SESC ou SESI	1,50%	
E	SENAI - SENAC	1,00%	
F	SEBRAE	0,60%	
G	INCRA	0,20%	
H	FGTS	8,00%	
Total			



Fls.: _____

Rubrica: _____

SERVIÇO PÚBLICO FEDERAL
MINISTÉRIO DA EDUCAÇÃO
INSTITUTO FEDERAL DE EDUCAÇÃO, CIÊNCIA E TECNOLOGIA DO RIO DE JANEIRO

Submódulo 2.3 - Benefícios Mensais e Diários.

2.3	Benefícios Mensais e Diários	Valor (R\$)
A	Transporte	
B	Auxílio-Refeição/Alimentação	
C	Assistência Médica e Familiar	
D	Outros (especificar)	
Total		

Quadro-Resumo do Módulo 2 - Encargos e Benefícios anuais, mensais e diários

2	Encargos e Benefícios Anuais, Mensais e Diários	Valor (R\$)
2.1	13º (décimo terceiro) Salário, Férias e Adicional de Férias	
2.2	GPS, FGTS e outras contribuições	
2.3	Benefícios Mensais e Diários	
Total		

Módulo 3 - Provisão para Rescisão (Redação dada pela Instrução Normativa nº 7, de 2018)

3	Provisão para Rescisão	Valor (R\$)
A	Aviso Prévio Indenizado	
B	Incidência do FGTS sobre o Aviso Prévio Indenizado	
C	Multa do FGTS e contribuição social sobre o Aviso Prévio Indenizado	
C	Aviso Prévio Trabalhado	
D	Incidência de GPS, FGTS e outras contribuições sobre o Aviso Prévio Trabalhado	
E	Multa do FGTS e contribuição social sobre o Aviso Prévio Trabalhado	
Total		

Módulo 4 - Custo de Reposição do Profissional Ausente**Submódulo 4.1 - Substituto nas Ausências Legais (Redação dada pela Instrução Normativa nº 7, de 2018)**

4.1	Substituto nas Ausências Legais	Valor (R\$)
A	Substituto na cobertura de Férias	
B	Substituto na cobertura de Ausências Legais	
C	Substituto na cobertura de Licença Paternidade	



Fls.: _____

Rubrica: _____

SERVIÇO PÚBLICO FEDERAL
MINISTÉRIO DA EDUCAÇÃO
INSTITUTO FEDERAL DE EDUCAÇÃO, CIÊNCIA E TECNOLOGIA DO RIO DE JANEIRO

D	Substituto na cobertura de Ausência por acidente de trabalho	
E	Substituto na cobertura de Afastamento Maternidade	
F	Substituto na cobertura de outras ausências (especificar)	
Total		

Submódulo 4.2 - Substituto na Intra jornada (Redação dada pela Instrução Normativa nº 7, de 2018)

4.2	Substituto na Intra jornada	Valor (R\$)
A	Substituto na cobertura de Intervalo para repouso ou alimentação	

Quadro-Resumo do Módulo 4 - Custo de Reposição do Profissional Ausente (Redação dada pela Instrução Normativa nº 7, de 2018)

4	Custo de Reposição do Profissional Ausente	Valor (R\$)
4.1	Substituto nas Ausências Legais	
4.2	Substituto na Intra jornada	
Total		

Módulo 5 - Insumos Diversos

5	Insumos Diversos	Valor (R\$)
A	Uniformes	
B	Materiais	
C	Equipamentos	
D	Outros (especificar)	
Total		

Módulo 6 - Custos Indiretos, Tributos e Lucro

6	Custos Indiretos, Tributos e Lucro	Percentual (%)	Valor (R\$)
A	Custos Indiretos		
B	Lucro		
C	Tributos		
	C.1. Tributos Federais (especificar)		
	C.2. Tributos Estaduais (especificar)		



Fls.: _____

Rubrica: _____

SERVIÇO PÚBLICO FEDERAL
MINISTÉRIO DA EDUCAÇÃO
INSTITUTO FEDERAL DE EDUCAÇÃO, CIÊNCIA E TECNOLOGIA DO RIO DE JANEIRO

	C.3. Tributos Municipais (especificar)		
Total			

2. QUADRO-RESUMO DO CUSTO POR EMPREGADO

	Mão de obra vinculada à execução contratual (valor por empregado)	Valor(R\$)
A	Módulo 1 - Composição da Remuneração	
B	Módulo 2 - Encargos e Benefícios Anuais, Mensais e Diários	
C	Módulo 3 - Provisão para Rescisão	
D	Módulo 4 - Custo de Reposição do Profissional Ausente	
E	Módulo 5 - Insumos Diversos	
Subtotal (A + B +C+ D+E)		
F	Módulo 6 - Custos Indiretos, Tributos e Lucro	
Valor Total por Empregado		

3. PREÇO MENSAL UNITÁRIO DOS SERVIÇOS

Tipo de Serviço (A)	Valor Proposto por Empregado (B)	Qtde. de Empregados por Posto (C)	Valor Proposto por Posto (D) = (B x C)	Qtde. de Postos (E)	Valor Total do Serviço (FR) = (D x E)
1 Serviço 1 (indicar)	R\$		R\$		R\$
2 Serviço 2 (indicar)	R\$		R\$		R\$
Valor Mensal dos Serviços (1 + 2+...)					

4. QUADRO DEMONSTRATIVO DO VALOR GLOBAL DA PROPOSTA

VALOR GLOBAL DA PROPOSTA		
DESCRIÇÃO		VALOR (R\$)
A	Valor proposto por unidade de medida *	
B	Valor mensal do serviço	
C	Valor global da proposta (Valor mensal do serviço multiplicado pelo número de meses do contrato)	

Nota: Informar o valor da unidade de medida por tipo de serviço.

COMPLEMENTO DOS SERVIÇOS DE VIGILÂNCIA VALOR MENSAL DOS SERVIÇOS



Fls.: _____

Rubrica: _____

SERVIÇO PÚBLICO FEDERAL
MINISTÉRIO DA EDUCAÇÃO
INSTITUTO FEDERAL DE EDUCAÇÃO, CIÊNCIA E TECNOLOGIA DO RIO DE JANEIRO

	ESCALA DE TRABALHO	PREÇO MENSAL	NÚMERO DE POSTOS	SUBTOTAL (R\$)
I	12 (doze) horas diurnas, de segunda-feira a domingo, envolvendo 2 (dois) vigilantes em turnos de 12 (doze) por 36 (trinta e seis) horas.			
II	12 (doze) horas noturnas, de segunda-feira a domingo, envolvendo 2 (dois) vigilantes em turnos de 12 (doze) por 36 (trinta e seis) horas.			
III	Outras (Especificar)			
TOTAL				



Fls.: _____

Rubrica: _____

SERVIÇO PÚBLICO FEDERAL
MINISTÉRIO DA EDUCAÇÃO
INSTITUTO FEDERAL DE EDUCAÇÃO, CIÊNCIA E TECNOLOGIA DO RIO DE JANEIRO

ANEXO IV**MEMÓRIAS DE CÁLCULOS****MÓDULO 1 – REMUNERAÇÃO**

O valor do salário da categoria envolvida na prestação dos serviços foi definido com base no piso salarial constante na Convenção Coletiva de Trabalho firmada entre o sindicato da categoria profissional e econômica pertinente, conforme tabelas abaixo:

QUADRO DE SALÁRIO				
Categoria	Convenção Coletiva Vigente	Registro no MTE	Dispositivo (Cláusula)	Valor (R\$)
Vigilante	01/03/2019 a 29/02/2020	RJ000369/2019	Quarta	1.450,87
Vigilante Motorista/Motociclista	01/03/2019 a 29/02/2020	RJ000369/2019	Quarta	1.741,04
Vigilante Recepcionista	01/03/2019 a 29/02/2020	RJ000369/2019	Quarta	1.450,87

B – Adicional de Periculosidade (30%), Cláusula Sétima, parágrafo segundo da CCT

CÁLCULO DO ADICIONAL DE PERICULOSIDADE			
Base de Cálculo	Percentual previsto na CCT	O valor do adicional	Exemplo
Salário base	30%	Base de Cálculo x Percentual	1.450,87 x 30% = 435,26
Salário base (Vig. motorizado)	30%	Base de Cálculo x Percentual	1.741,04 x 30% = 522,31

D - Adicional Noturno, Cláusula Quadragésima Quarta, parágrafo sétimo da CCT (Base CLT Art. 59-A e 73, § 2º)

Base de cálculo = Salário base + Adicional de Periculosidade

O valor do adicional noturno = Base de Cálculo x Proporção (58,33%) x Percentual (20%)

E – Hora Noturna Reduzida,

Base de Cálculo: Salário base + Adicional de Periculosidade.

Proporção de Horas Noturnas Reduzidas: A título de pagamento adicional computa-se o pagamento de 1 hora noturna a mais, ou seja, 52 min e 30 s.

$$1 \cong 52,5 / 52,5$$

Onde:



SERVIÇO PÚBLICO FEDERAL
MINISTÉRIO DA EDUCAÇÃO
INSTITUTO FEDERAL DE EDUCAÇÃO, CIÊNCIA E TECNOLOGIA DO RIO DE JANEIRO

Fls.: _____

Rubrica: _____

$$1 = \text{a hora de redução noturna;}$$
$$52,5 = 7,5 \text{ min } (60 - 52,5) \times 7 \text{h (das 12h)}$$
$$52,5 = \text{hora noturna (52 min e 30 s)}$$

Como a hora noturna corresponde a 52,5 (52 min e 30 s) haverá uma sobra a cada hora trabalhada de 7,5 min (60 - 52,5). Considera-se a duração da jornada noturna de 7 horas. Assim, multiplica-se a sobra de 7,5min x 7 horas (das 12 horas), que dará um total de 52,5 min.

Foi calculada a proporção da redução da hora noturna em percentual (60 minutos / 52,5 minutos = 114%) e aplicada tal porcentagem à duração da jornada noturna, normalmente, de 7 horas. Desta forma, haverá obrigatoriedade de pagamento adicional de 1/12 horas, ou seja, 8,33% da escala de 12 horas.

Alíquota: incidência do adicional noturno sobre o valor da hora → 1 + alíquota do adicional noturno.

O valor de adicional noturno: Base de Cálculo x Proporção (8,33%) x Alíquota (1,20).

MÓDULO 2 – ENCARGOS E BENEFÍCIOS ANUAIS, MENSAIS E DIÁRIOS

Módulo 2.1 - 13º Salário, Férias e Adicional de Férias

A – 13º Salário, conforme disposto no Decreto nº 57.155, de 03 de novembro de 1965

Base de Cálculo: Módulo 1.

Provisionamento mensal: 8,33% que corresponde a $1 \div 12 = 8,3333$.

Valor: Base de Cálculo x Provisionamento mensal.

Exemplo: $1.886,13 \times 8,33\% = 157,11$

B – Férias e Adicional de Férias, conforme disposto no art. 129 da Consolidação das Leis do Trabalho e inciso XVII do art. 7º da Constituição Federal

(2.1 B) Férias e Adicional de Férias: = 12,10%

Como a instituição adota a conta vinculada, a retenção para a conta vinculada do 13º Salário é 8,33% e das Férias e Adicional de Férias é 12,10%, atendendo o Anexo XII da IN 5/2017 SEGES.

Para órgãos que trabalham com Conta Vinculada a soma das Férias (9,075%) + Adicional de Férias (3,025%) = 12,10%, conforme Anexo XII da IN 5/2017.

Valor: Base de Cálculo x Provisionamento mensal

Exemplo: $1.886,13 \times 12,10\% = 228,22$

Submódulo 2.2 - GPS, FGTS e Outras Contribuições

Item	%	Fundamento
A– INSS	20,000%	Art. 2º, § 3º, da Lei 11.457, de 16 de março de 2007



Fls.: _____

Rubrica: _____

SERVIÇO PÚBLICO FEDERAL
MINISTÉRIO DA EDUCAÇÃO
INSTITUTO FEDERAL DE EDUCAÇÃO, CIÊNCIA E TECNOLOGIA DO RIO DE JANEIRO

D – SESC/SESI	1,500%	Art. 30, Lei 8.036, de 11 de maio de 1990.
E – SENAI/SENAC	1,000%	Art. 1º, caput, Decreto-Lei 6.246, de 1944 (SENAI) e art. 4º, caput do Decreto-Lei 8.621, de 1946 (SENAC).
G – INCRA	0,200%	Art. 1º, I, 2 c/c art. 3º, ambos do Decreto-Lei 1.146, de 31 de dezembro de 1970.
B– Salário Educação	2,500%	Art. 3º, Inciso I, Decreto 87.043, de 22 de março de 1982.
H – FGTS	8,000%	Art. 15, Lei nº 8.036/90 e Art. 7º, III, CF.
C –SAT	3,000%	Seguro Acidente de Trabalho (RAT x FAP)
F– SEBRAE	0,600%	Art. 8º, Lei 8.029, de 12 de abril de 1990.

Submódulo 2.3 – Benefícios Mensais e Diários

A - Transporte: O vale transporte foi baseado no preço da passagem, trajeto de ida e volta residência/IFRJ.

$$\text{Vale transporte} = (4,05 * 2 * 15) - (\text{Salário base} * 0,06 * 0,50)$$

Conforme caderno técnico SEGES páginas 13 e 14.

B - Auxílio refeição/Alimentação:

$$\text{Vale refeição} = (22,00 * 15 * 0,80)$$

Conforme previsto na Cláusula oitava – Tiquete Refeição/Alimentação, da CCT

Considerando-se o desconto de 20% (dez por cento) do valor total do auxílio concedido no mês de competência.

C - Triênio:

Benefício: previsto na Cláusula sexta da CCT.

MÓDULO 3 – PROVISÃO PARA RESCISÃO

A - Aviso Prévio Indenizado:

$$(1/12) * 0,05 = 0,42\%$$

Art. 7º, XXI, CF/88, 477, 487 e ss, CLT



B - Incidência do FGTS sobre o Aviso Prévio Indenizado:

$$8\% \text{ (FGTS)} \times 0,42\% = 0,03\%$$

Fundamento: Súmula nº 305 do TST; Acórdão TCU 2.217/2010 Plenário, item 9.7.4

C - Multa do FGTS e Contribuição Social no Aviso Prévio Indenizado

$$= (8\% * 50\%) * 90\% * (1 + 5/56 + 5/56 + 5/168)$$

- ✓ Submódulo 2.2 letra F que é a porcentagem do FGTS;
- ✓ 50,0% é o somatório das alíquotas da Multa do FGTS (40,0%) e da Contribuição Social (10,0%);
- ✓ 90,0% é a proporção a ser observada (tirada do Caderno de Vigilância);
- ✓ 1 refere-se a um salário;
- ✓ 5/56 é referente às parcelas de férias e 13º salário;
- ✓ 5/168 é a parte referente ao terço constitucional.

Anexo XII da IN 5/2017: Para os órgãos que trabalham com Conta Vinculada, a soma das multas do FGTS (itens C + F) deve ser igual a 5%

D- Aviso Prévio Trabalhado:

$$= (7/30 \text{ dias}) / 12 \text{ meses} = 1,94\% \text{ é o índice}$$

Fundamentação: art. 7º, inciso XXI, da Constituição Federal e parágrafo único do art. 488 da CLT.

E - Incidência de GPS, FGTS e outras contribuições sobre o Aviso Prévio Trabalhado:

$$\text{Total Submódulo 2.2 em \%} \times 1,94\% (=36,80\% \times 1,94\%)$$

F - Multa do FGTS e Contribuição Social no Aviso Prévio Trabalhado

(Base de cálculo *percentual)

Consideramos a diferença entre o valor determinado na letra C e o fixado na cartilha de provisionamento da conta vinculada, 5%.

Anexo XII da IN 5/2017: Para os órgãos que trabalham com Conta Vinculada, a soma das multas do FGTS (itens C + F) deve ser igual a 5%.

4 – CUSTO DE REPOSIÇÃO DE PROFISSIONAL AUSENTE

Submódulo 4.1 - Substituto nas Ausências Legais (Redação dada pela IN nº 7, de 2018).



Fls.: _____

Rubrica: _____

SERVIÇO PÚBLICO FEDERAL
MINISTÉRIO DA EDUCAÇÃO
INSTITUTO FEDERAL DE EDUCAÇÃO, CIÊNCIA E TECNOLOGIA DO RIO DE JANEIRO

A – Substituto na cobertura de férias

Cálculo: submódulo 2.1 (A+B)/12 = 1,70%

De acordo com a planilha de custo utilizada como referência (IN 5/17 e IN 7/18 do SEGES/MPOG, atual ME) constam as seguintes provisões de férias:

- Submódulo 2.1, letra B-Férias e Adicional de Férias

Exemplo:

Os 12 primeiros meses trabalhados – O valor a ser considerado é de 12,10%, referente a férias e adicional de férias

A partir do 13º mês – O valor a ser considerado é de 3,025%, que se refere ao adicional de férias,

- Módulo 4, letra A- Substituto na cobertura de Férias

Nos 12 primeiros meses, o valor a ser pago para substituto na cobertura de férias é a porcentagem total do submódulo 2.1 dividido por 12 meses.

A partir do 13º mês, o valor a ser pago para o substituto na cobertura de férias é de 1 dividido por 11 meses (=9,075%)

A empresa deve informar os custos nos dois (submódulo 2.1 e módulo 4), porém sabendo que só ficará uma delas valendo por ano de contrato: no primeiro ano será cobrado a provisão das férias no Submódulo 2.1, enquanto que, as férias do substituto são glosadas (não paga), a partir da primeira prorrogação inverte-se.

B – Substituto na cobertura de ausências legais

1 falta/ano. (1 dia/30 dias) x (1/12 meses) = 0,0028 = 0,28%

C – Substituto na cobertura de licença-paternidade

(5 dias/30dias) x (1/12 meses) x 6,24% taxa de fecundidade x 95,04% participação masculina = 0,0008 = 0,08%

Licença de 5 dias. Taxa de fecundidade = 6,24%. O ônus da licença maternidade é suportado pelo INSS, então calculamos apenas a participação masculina. Fundamentação: art. 7º, inciso XIX, da Constituição Federal.

Na prorrogação: A empresa deverá apresentar as certidões de nascimento dos filhos dos empregados, planilhar e comprovar os custos das 5 diárias para repor cada empregado nesse período de licença e dividir por 12 para apropriar essa despesa na planilha mensal.

D – Substituto na cobertura de ausência por acidente de trabalho

(0,91 dias / 30 dias) x (1/12 meses) = 0,0025 = 0,25%



Fls.: _____

Rubrica: _____

SERVIÇO PÚBLICO FEDERAL
MINISTÉRIO DA EDUCAÇÃO
INSTITUTO FEDERAL DE EDUCAÇÃO, CIÊNCIA E TECNOLOGIA DO RIO DE JANEIRO

O Ministério Público (MP) considera que o empregado falta 0,91 dias/ano. Fundamentação: arts. 19 a 23 da Lei 8.213/91; Lei nº 6.367/76 e art. 473 da CLT. Cálculos: $(0,91 \text{ dias} / 30 \text{ dias}) \times (1/12 \text{ meses}) = 0,0025 = 0,25\%$.

Na prorrogação: A empresa deverá apresentar cópia dos comunicados de afastamento emitidos pela Previdência Social (RFB) para comprovar que teve o custo dos 15 primeiros dias de trabalho do empregado, inclusive planilhar e comprovar o custo dessas 15 diárias para manter o posto de serviço.

E – Substituto na cobertura de afastamento maternidade

$$(1/12) * 2\% * (4/12) = 0,06\%$$

F – Substituto na cobertura de outras ausências (por doença)

$$= (5,96 \text{ dias}/30 \text{ dias}) \times (1/12 \text{ meses}) = 0,0166 = 1,66\%$$

Dados estatísticos: 5,96 dias/ano IBGE. Fundamentação: art. 476 da CLT; art. 6º, §1º, alínea "f", da Lei 605/49 c/c art. 12, alínea "f", do Decreto 27.048/49 e Acórdão TCU nº 1.753/2008 Plenário.

Na prorrogação: A empresa deverá apresentar cópia dos atestados médicos para comprovar o custo da substituição dos empregados. O atestado médico precisa do CID - Código Internacional de Doenças; tempo da dispensa; assinatura e carimbo ou número do registro no Conselho Regional de Medicina (CRM) do médico como requisitos de validade do atestado médico, conforme arts. 3º e 5º da Resolução CFM nº 1.658/2002.

Submódulo 4.2 - Substituto na Intra jornada (Redação dada pela IN nº 7, de 2018)

A - Substituto na cobertura de Intervalo para repouso ou alimentação

$$((\text{Base de Cálculo} + \text{Total submódulo 2.3} + \text{Módulo 3})/220) * 15$$

Conforme Caderno Técnico RJ_SEGES-MP (2019), páginas 26 e 27.

MÓDULO 5– INSUMOS DIVERSOS

A – UNIFORMES: Valores de mercado estimados com base na média das pesquisas no Painel de Preços conforme IN 03/2017.

B – MATERIAIS (Conforme Caderno Técnico RJ_SEGES-MP, pág. 28)

Base de cálculo: Módulo 1 + Módulo 2 + Módulo 3 + Módulo 4.

Percentual: Mantido o percentual utilizado nos cadernos técnicos do ano de 2017.

- Jornada 12x36h – 3,05% (por profissional)

- Jornada 44h semanais – 5,12% (por profissional)

Valor: Base de cálculo x Percentual.



Fls.: _____

Rubrica: _____

SERVIÇO PÚBLICO FEDERAL
MINISTÉRIO DA EDUCAÇÃO
INSTITUTO FEDERAL DE EDUCAÇÃO, CIÊNCIA E TECNOLOGIA DO RIO DE JANEIRO

Exemplo: $4.064,82 \times 3,05\% = 123,98$

C – Equipamentos - (Depreciação do equipamento anual / nº de funcionários) / 12

Essa depreciação do equipamento é com base em informações da Receita Federal.

MÓDULO 6 – CUSTOS INDIRETOS, TRIBUTOS E LUCRO - CITL

A – Custos Indiretos – 6%

= $6\% \times \text{Subtotal (A + B + C + D + E)}$

B – Lucros – 6,79%

Para fins de estimativa, os Custos Indiretos e Lucros, foram consideradas as despesas administrativas e operacionais (6%) e a margem de lucro (6,79%), usando como base o Caderno Técnico RJ_SEGES-MP, pág. 28 e 29.

Obs.: Eventuais custos não previstos expressamente na memória de cálculo devem ser cobertos pelo Lucro e Custos Indiretos.

Obs.: Eventuais custos não previstos expressamente na memória de cálculo devem ser cobertos pelo Lucro e Custos Indiretos.

= Valor custos indiretos* Subtotal (A + B + C + D + E)

Subtotal (A + B + C + D + E) do quadro-resumo do custo por Empregado.

C - Tributos

Os tributos (COFINS e PIS) foram definidos utilizando como base o Caderno Técnico RJ_SEGES-MP, pág. 27 e 28. O ISS foi utilizado o índice do município de correspondência.

A licitante deve elaborar sua proposta e, por conseguinte, sua planilha com base no regime de tributação ao qual estará submetida durante a execução do contrato.

$\text{PIS} = ((\text{Subtotal (A + B + C + D + E)} + \text{Valor dos Custos Indiretos} + \text{Valor do Lucro}) / (1 - \text{Total dos Tributos em \%})) \times \% \text{ PIS}$

$\text{COFINS} = ((\text{Subtotal (A + B + C + D + E)} + \text{Valor dos Custos Indiretos} + \text{Valor do Lucro}) / (1 - \text{Total dos Tributos em \%})) \times \% \text{ COFINS}$

$\text{ISS} = ((\text{Subtotal (A + B + C + D + E)} + \text{Valor dos Custos Indiretos} + \text{Valor do Lucro}) / (1 - \text{Total dos Tributos em \%})) \times \% \text{ ISS}$



ANEXO V

INSTRUMENTO DE MEDIÇÃO DE RESULTADO - IMR

1. DAS DISPOSIÇÕES GERAIS

1.1. O Instrumento de Medição de Resultados, conforme IN nº 05/2017, Art. 50, Inc. I, Alínea “c”, do Ministério do Planejamento, Desenvolvimento e Gestão, é um ajuste escrito, anexo, e sendo parte indissociável do contrato, entre o provedor de serviços e o órgão contratante, que define, em bases compreensíveis, tangíveis objetivamente observáveis e comprováveis, os níveis esperados de qualidade da prestação do serviço e respectivas adequações de pagamento.

1.1.1. A Contratada obriga-se a aceitar a aferição dos serviços, conforme definição dos indicadores previstos no item 3 deste Instrumento.

1.1.2. O não cumprimento reiterado deste Instrumento poderá ensejar, além das penalidades previstas no Edital e Contrato, a rescisão contratual, sendo garantida a ampla defesa e o contraditório.

2. DA ADEQUAÇÃO DO PAGAMENTO

2.1. A aferição dos serviços será realizada sempre até o 10º (décimo) dia útil do mês subsequente ao da prestação dos serviços, sob a responsabilidade do Fiscal do Contrato.

2.1.1. Verificado o não cumprimento integral das obrigações estabelecidas neste Instrumento, o Fiscal determinará a adequação do pagamento à Contratada, aplicando os parâmetros de pontuação previstos nos 6 (seis) indicadores deste documento, com base na pontuação final, conforme tabela do item 4, deste instrumento.

2.1.2. Não será necessário a abertura de processo administrativo para adequação do pagamento.

2.1.3. Além da adequação dos descontos previstos neste Instrumento, poderão ser aplicadas, independentemente, as demais penalidades previstas no Edital e Contrato, tais como multa, impedimento de licitar e contratar entre outros, garantidos a ampla defesa e o contraditório.

2.2. A meta a ser atingida pelas empresas é de 100%, isto é, espera-se que a empresa obtenha o 100% de qualidade na prestação de serviço, para que receba integralmente a remuneração pelos serviços de vigilância prestados. Caso haja outros serviços no mesmo contrato, eles não podem ser afetados.

2.3. Durante os primeiros 3 (três) meses de contrato, a título de carência, para que a CONTRATADA efetue os ajustes necessários à correta execução dos serviços, e a CONTRATANTE conheça, discuta e adapte localmente o procedimento avaliativo; o Indicador de Qualidade (Indicador 6) obtido não repercutirá no valor da Fatura, nem será usado como critério para sanções ou para decisão de prorrogação contratual. Nesses meses o Valor de Fatura será igual ao valor de contratação, ressalvadas eventuais glosas e punições não relacionadas ao indicador supra.

3. DOS INDICADORES DE AFERIÇÃO DOS SERVIÇOS

3.1. Os serviços e produtos da CONTRATADA serão avaliados por meio de seis indicadores de qualidade, posto descoberto, atraso no pagamento de salários e outros benefícios, uso dos



Fls.: _____

Rubrica: _____

SERVIÇO PÚBLICO FEDERAL
MINISTÉRIO DA EDUCAÇÃO
INSTITUTO FEDERAL DE EDUCAÇÃO, CIÊNCIA E TECNOLOGIA DO RIO DE JANEIRO

EPI's e uniformes, tempo de resposta as solicitações da contratante, falta de materiais previstos em contrato e qualidade dos serviços prestados.

3.2. Aos indicadores serão atribuídos pontos de qualidade, conforme critérios apresentados nas tabelas abaixo.

3.2.1. Cada indicador contribui com uma quantidade diferenciada de pontos de qualidade. Essa diferença está relacionada a essencialidade do indicador para a qualidade dos serviços.

3.2.2. A pontuação final de qualidade dos serviços pode resultar em valores entre 0 (zero) e 100 (cem), correspondentes respectivamente as situações de serviço desprovido de qualidade e serviço com qualidade elevada.

3.3. As tabelas abaixo apresentam os indicadores, as metas, os critérios e os mecanismos de cálculo da pontuação de qualidade.

INDICADOR Nº 01 – DOS COLABORADORES															
AUSÊNCIA DE COLABORADORES – QUANTITATIVO PREVISTO NO CONTRATO															
Item	Descrição														
Finalidade	Garantir o efetivo cumprimento das atividades realizadas nos Campi do IFRJ, vedada a ausência de colaboradores, devendo a empresa substituir imediatamente no caso de faltas.														
Meta a cumprir	100% de ocupação dos postos diariamente.														
Instrumento de Medição	Controle eletrônico de ponto, com emissão de comprovante														
Forma de Acompanhamento	Verificação de frequência														
Periodicidade	Diária														
Mecanismo de Cálculo	Será verificado a frequência dos colaboradores e descontado conforme pontuação														
Início da Vigência	Início da vigência do contrato														
Faixa de ajuste no pagamento	<table border="1"><thead><tr><th>Descrição</th><th>Pontuação atribuída</th></tr></thead><tbody><tr><td>Sem ausência nos Postos de serviço</td><td>15 pontos</td></tr><tr><td>Deixar o posto de serviço descoberto até 02 dias no mês</td><td>10 pontos</td></tr><tr><td>Deixar o posto de serviço descoberto de 03 dias até 05 no mês</td><td>6 pontos</td></tr><tr><td>Deixar o posto de serviço descoberto de 06 dias até 11 no mês</td><td>4 pontos</td></tr><tr><td>Deixar o posto de serviço descoberto de 11 dias até 15 no mês</td><td>2 pontos</td></tr><tr><td>Deixar o posto de serviço descoberto</td><td>0 pontos</td></tr></tbody></table>	Descrição	Pontuação atribuída	Sem ausência nos Postos de serviço	15 pontos	Deixar o posto de serviço descoberto até 02 dias no mês	10 pontos	Deixar o posto de serviço descoberto de 03 dias até 05 no mês	6 pontos	Deixar o posto de serviço descoberto de 06 dias até 11 no mês	4 pontos	Deixar o posto de serviço descoberto de 11 dias até 15 no mês	2 pontos	Deixar o posto de serviço descoberto	0 pontos
Descrição	Pontuação atribuída														
Sem ausência nos Postos de serviço	15 pontos														
Deixar o posto de serviço descoberto até 02 dias no mês	10 pontos														
Deixar o posto de serviço descoberto de 03 dias até 05 no mês	6 pontos														
Deixar o posto de serviço descoberto de 06 dias até 11 no mês	4 pontos														
Deixar o posto de serviço descoberto de 11 dias até 15 no mês	2 pontos														
Deixar o posto de serviço descoberto	0 pontos														



Fls.: _____

Rubrica: _____

SERVIÇO PÚBLICO FEDERAL
MINISTÉRIO DA EDUCAÇÃO
INSTITUTO FEDERAL DE EDUCAÇÃO, CIÊNCIA E TECNOLOGIA DO RIO DE JANEIRO

	superior a 15 dias
Sanções	Conforme item 4.3 deste documento
Observações	

INDICADOR Nº 02 – OBRIGAÇÕES CONTRATUAIS												
CUMPRIMENTO DAS OBRIGAÇÕES SALARIAIS												
Item	Descrição											
Finalidade	Garantir a qualidade na prestação dos serviços, contribuindo para o pagamento tempestivo dos direitos dos trabalhadores.											
Meta a cumprir	Nenhuma ocorrência no mês.											
Instrumento de medição	Avaliação do Fiscal por meio análise documental.											
Forma de Acompanhamento	Vistoria de documentação pelo fiscal											
Periodicidade	Mensal.											
Mecanismo de Cálculo	Será verificado a frequência dos colaboradores e Atribuída a pontuação											
Início da Vigência	Início da vigência do contrato											
Faixa de ajuste no pagamento	<table border="1"><thead><tr><th>Descrição</th><th>Pontuação atribuída</th></tr></thead><tbody><tr><td>Sem ocorrência</td><td>20 pontos</td></tr><tr><td>Efetuar o pagamento de salários, vale transporte e vale alimentação com atraso de 01 dia</td><td>10 pontos</td></tr><tr><td>Efetuar o pagamento de salários pagamento de salários, vale transporte e vale alimentação com atraso de 02 a 07 dias</td><td>2 pontos</td></tr><tr><td>Efetuar o pagamento de salários pagamento de salários, vale transporte e vale alimentação com atraso superior a 07 dias</td><td>0 pontos</td></tr></tbody></table>	Descrição	Pontuação atribuída	Sem ocorrência	20 pontos	Efetuar o pagamento de salários, vale transporte e vale alimentação com atraso de 01 dia	10 pontos	Efetuar o pagamento de salários pagamento de salários, vale transporte e vale alimentação com atraso de 02 a 07 dias	2 pontos	Efetuar o pagamento de salários pagamento de salários, vale transporte e vale alimentação com atraso superior a 07 dias	0 pontos	
	Descrição	Pontuação atribuída										
	Sem ocorrência	20 pontos										
	Efetuar o pagamento de salários, vale transporte e vale alimentação com atraso de 01 dia	10 pontos										
	Efetuar o pagamento de salários pagamento de salários, vale transporte e vale alimentação com atraso de 02 a 07 dias	2 pontos										
Efetuar o pagamento de salários pagamento de salários, vale transporte e vale alimentação com atraso superior a 07 dias	0 pontos											
Sanções	Conforme item 4.3 deste documento											
Observações	<i>Fiscalização com base nos termos do Art. 459, § 1o, do Decreto-Lei 5452/43, ou data base fornecida por convenção coletiva da categoria.</i>											

INDICADOR Nº 03 – DOS UNIFORMES E EPIS
ENTREGA E UTILIZAÇÃO DE UNIFORMES E EPIS



Fls.: _____

Rubrica: _____

SERVIÇO PÚBLICO FEDERAL
MINISTÉRIO DA EDUCAÇÃO
INSTITUTO FEDERAL DE EDUCAÇÃO, CIÊNCIA E TECNOLOGIA DO RIO DE JANEIRO

Item	Descrição										
Finalidade	Atendimento às exigências referentes ao Campus, vedada a falta ou precariedade de uniformes, EPIs e crachá de identificação.										
Meta a cumprir	100% dos uniformes, EPIs e crachá de identificação, diariamente										
Instrumento de medição	Conferência local										
Forma de Acompanhamento	Visual, pelo fiscal do contrato										
Periodicidade	Diária										
Mecanismo de Cálculo	Será verificada a qualidade e a utilização dos uniformes, EPIs e crachá de identificação sendo atribuída pontuação conforme segue										
Início da Vigência	Início da vigência do contrato										
Faixa de ajuste no pagamento	<table border="1"><thead><tr><th>Descrição</th><th>Pontuação atribuída</th></tr></thead><tbody><tr><td>100% dos uniformes, EPIs e identificação</td><td>10 pontos</td></tr><tr><td>1 a 2 ocorrência no mês</td><td>6 pontos</td></tr><tr><td>3 a 4 ocorrências no mês</td><td>4 pontos</td></tr><tr><td>5 ou mais ocorrências no mês</td><td>0 pontos</td></tr></tbody></table>	Descrição	Pontuação atribuída	100% dos uniformes, EPIs e identificação	10 pontos	1 a 2 ocorrência no mês	6 pontos	3 a 4 ocorrências no mês	4 pontos	5 ou mais ocorrências no mês	0 pontos
Descrição	Pontuação atribuída										
100% dos uniformes, EPIs e identificação	10 pontos										
1 a 2 ocorrência no mês	6 pontos										
3 a 4 ocorrências no mês	4 pontos										
5 ou mais ocorrências no mês	0 pontos										
Sanções	Conforme item 4.3 deste documento										
Observações											

INDICADOR Nº 04 – DAS DEMANDAS	
TEMPO DE RESPOSTA ÀS SOLICITAÇÕES DO CONTRATANTE	
Item	Descrição
Finalidade	Mensurar o atendimento às exigências, específicas relacionadas a segurança do trabalho, fornecimento e uso dos uniformes
Meta a cumprir	Até 2 dias úteis posteriores à solicitação
Instrumento de medição	Constatação formal de ocorrência
Forma de Acompanhamento	Pessoal. Pelo fiscal do contrato através de registro formal
Periodicidade	Por demanda
Mecanismo de Cálculo	Verificação da quantidade de ocorrências registradas com tempo de resposta superior a meta



Fls.: _____

Rubrica: _____

SERVIÇO PÚBLICO FEDERAL
MINISTÉRIO DA EDUCAÇÃO
INSTITUTO FEDERAL DE EDUCAÇÃO, CIÊNCIA E TECNOLOGIA DO RIO DE JANEIRO

Início da Vigência	Início da prestação do serviço										
Faixa de ajuste no pagamento	<table border="1"><thead><tr><th>Descrição</th><th>Pontuação atribuída</th></tr></thead><tbody><tr><td>Nenhuma ocorrência</td><td>15 pontos</td></tr><tr><td>1 a 2 ocorrências no mês</td><td>6 pontos</td></tr><tr><td>3 a 4 ocorrências no mês</td><td>4 pontos</td></tr><tr><td>5 ocorrências no mês ou superior</td><td>0 pontos</td></tr></tbody></table>	Descrição	Pontuação atribuída	Nenhuma ocorrência	15 pontos	1 a 2 ocorrências no mês	6 pontos	3 a 4 ocorrências no mês	4 pontos	5 ocorrências no mês ou superior	0 pontos
	Descrição	Pontuação atribuída									
	Nenhuma ocorrência	15 pontos									
	1 a 2 ocorrências no mês	6 pontos									
	3 a 4 ocorrências no mês	4 pontos									
5 ocorrências no mês ou superior	0 pontos										
Sanções	Conforme item 4.3 deste documento										
Observações											

INDICADOR Nº 05 – DOS MATERIAIS									
FALTA DE EQUIPAMENTOS PREVISTOS EM CONTRATO									
Item	Descrição								
Finalidade	Garantir o fornecimento e condições de uso dos equipamentos estimados e necessários a execução do contrato								
Meta a cumprir	Nenhuma ocorrência no mês								
Instrumento de medição	Constatação formal de ocorrências								
Forma de Acompanhamento	Pessoal. Pelo fiscal do contrato através de registro formal								
Periodicidade	Por evento.								
Mecanismo de Cálculo	Identificação de ocorrências ao longo do mês								
Início da Vigência	Início da prestação do serviço								
Faixa de ajuste no pagamento	<table border="1"><thead><tr><th>Descrição</th><th>Pontuação atribuída</th></tr></thead><tbody><tr><td>Nenhuma ocorrência</td><td>20 pontos</td></tr><tr><td>1 a 2 ocorrências no mês</td><td>10 pontos</td></tr><tr><td>3 a 4 ocorrências no mês</td><td>5 pontos</td></tr></tbody></table>	Descrição	Pontuação atribuída	Nenhuma ocorrência	20 pontos	1 a 2 ocorrências no mês	10 pontos	3 a 4 ocorrências no mês	5 pontos
	Descrição	Pontuação atribuída							
	Nenhuma ocorrência	20 pontos							
	1 a 2 ocorrências no mês	10 pontos							
3 a 4 ocorrências no mês	5 pontos								



Fls.: _____

Rubrica: _____

SERVIÇO PÚBLICO FEDERAL
MINISTÉRIO DA EDUCAÇÃO
INSTITUTO FEDERAL DE EDUCAÇÃO, CIÊNCIA E TECNOLOGIA DO RIO DE JANEIRO

	5 ou mais ocorrências no mês	0 pontos
Sanções	Conforme item 4.3 deste documento	
Observações		

INDICADOR Nº 06 – DA PRESTAÇÃO DO SEERVIÇO	
QUALIDADE DOS SERVIÇOS PRESTADOS	
Item	Descrição
Finalidade	Garantir o nível de qualidade global na prestação do serviço
Meta a cumprir	Maior satisfação do fiscal usuário
Instrumento de medição	Pesquisa de satisfação por formulário eletrônico
Forma de Acompanhamento	Aplicação mensal de pesquisa de satisfação
Periodicidade	Mensal
Mecanismo de Cálculo	De acordo com planilha de satisfação deste documento.
Início da Vigência	Início da prestação do serviço
Faixa de ajuste no pagamento	De 20 a 0 pontos conforme resultado da pesquisa
Sanções	Conforme item 4.3 deste documento
Observações	Quesitos avaliados na pesquisa encontra-se no formulário abaixo

PLANILHA DE AVALIAÇÃO DA QUALIDADE DOS SERVIÇOS PRESTADOS										
VIGILÂNCIA										
Órgão/Unidade:										
Nº Contrato:										
Gestor/Responsável:										
Contratada::	Mês de referência									
Legenda do Grau de Satisfação:										
O = Ótimo B = Bom R = Regular I = Insatisfatório N = Não se aplica/Não sei responder										
	<table border="1"><thead><tr><th>Inerente do colaborador</th><th colspan="2">Grau de Satisfação</th></tr></thead><tbody><tr><td>Assiduidade</td><td></td><td></td></tr><tr><td>Relacionamento com os servidores e demais colaboradores</td><td></td><td></td></tr></tbody></table>	Inerente do colaborador	Grau de Satisfação		Assiduidade			Relacionamento com os servidores e demais colaboradores		
Inerente do colaborador	Grau de Satisfação									
Assiduidade										
Relacionamento com os servidores e demais colaboradores										



Fls.: _____

Rubrica: _____

SERVIÇO PÚBLICO FEDERAL
MINISTÉRIO DA EDUCAÇÃO
INSTITUTO FEDERAL DE EDUCAÇÃO, CIÊNCIA E TECNOLOGIA DO RIO DE JANEIRO

Parâmetros considerados	Tratamento dispensado ao público quando da execução do serviço				
	Qualidade na apresentação pessoal, limpeza e conservação do uniforme utilizado				
	Organização e posicionamento quando da execução do serviço				
	Manutenção da limpeza do local onde se posiciona quando da execução do serviço				
	Realização das rondas conforme indicação do Termo de Referência e Proposta Comercial				
	Estar atento e registrar fatos ou situações no livro de ocorrências				
	Não permitir nem causar danos ao patrimônio do IFRJ, ou de terceiros, que se encontrem nas dependências do campus/Reitoria sem motivo justificado				
	Não permitir nem causar danos à integridade física de quem quer que seja, ou lesão corporal de qualquer natureza dentro das dependências do IFRJ, salvo para impedir injusta agressão a si ou a terceiros				
Número de pontuações, por grau de satisfação (Indicar onde o serviço deve ser melhorado)	O	B	R	I	
Total de quesitos avaliados (*) (excluindo-se os não se aplica ou sem resposta)					
* cada item de cada setor					
Pontuação total a ser descontada no Indicador 6 (**)					
**Para o grau O - Ótimo e B - Bom, não serão atribuídos valores; Para o grau R - Regular serão 2 pontos e para o grau I - Insatisfatório 4 pontos. Serão somados os valores obtidos e divididos pelo número de quesitos avaliados em cada setor, gerando uma média. Esta média será somada às médias dos demais setores, gerando pontuação que será descontada da pontuação inicial do indicador 6, podendo atingir um total superior ao valor inicial deste indicador, porém, não haverá pontuação inferior a 0 (zero) em face dos indicadores.					

3.4. Conceito de referência dos graus de avaliação de qualidade:

3.4.1. **ÓTIMO** - Refere-se à conformidade total dos critérios, como listado a seguir:

- Assiduidade, mantendo a frequência habitual, contínua;
- Relacionamento interpessoal com os servidores e demais colaboradores sempre de forma cordial, ética e cooperativa;
- Tratamento dispensado ao público quando da execução do serviço sempre de forma cordial e ética;



Fls.: _____

Rubrica: _____

SERVIÇO PÚBLICO FEDERAL
MINISTÉRIO DA EDUCAÇÃO
INSTITUTO FEDERAL DE EDUCAÇÃO, CIÊNCIA E TECNOLOGIA DO RIO DE JANEIRO

- Qualidade na apresentação pessoal, limpeza e conservação do uniforme utilizado, sempre de forma impecável;
- Organização e posicionamento adequados quando da execução do serviço;
- Inexistência de sujidade nos locais de posicionamento quando da execução do trabalho e colaboração na limpeza ao deixar o posto;
- Realização das rondas respeitando integralmente o que está definido no Termo de Referência e Proposta Comercial;
- Estar sempre atento e registrar fatos ou situações no livro de ocorrências, fazendo imediatamente a comunicação ao fiscal indicado pela contratante e ao preposto indicado pela contratada;
- Em hipótese alguma permitir nem causar danos ao patrimônio do IFRJ, ou de terceiros, que se encontrem nas dependências do campus/Reitoria sem motivo justificado;
- Em hipótese alguma permitir nem causar danos à integridade física de quem quer que seja ou lesão corporal de qualquer natureza dentro das dependências do IFRJ, salvo para impedir injusta agressão a si ou a terceiros;

3.4.2. **BOM** - Refere-se à conformidade parcial dos critérios, como listado a seguir:

- Assiduidade, mantendo a frequência habitual, contínua;
- Relacionamento interpessoal com os servidores e demais colaboradores sempre de forma cordial e ética;
- Tratamento dispensado ao público quando da execução do serviço sempre de forma cordial e ética;
- Qualidade na apresentação pessoal, limpeza e conservação do uniforme utilizado;
- Organização e posicionamento adequados quando da execução do serviço;
- Inexistência de sujidade nos locais de posicionamento quando da execução do trabalho;
- Realização das rondas respeitando o que está definido no Termo de Referência e Proposta Comercial;
- Estar atento e registrar fatos ou situações no livro de ocorrências, fazendo imediatamente a comunicação ao fiscal indicado pela contratante e ao preposto indicado pela contratada;
- Em hipótese alguma permitir nem causar danos ao patrimônio do IFRJ, ou de terceiros, que se encontrem nas dependências do campus/Reitoria sem motivo justificado;
- Em hipótese alguma permitir nem causar danos à integridade física de quem quer que seja ou lesão corporal de qualquer natureza dentro das dependências do IFRJ, salvo para impedir injusta agressão a si ou a terceiros;



Fls.: _____

Rubrica: _____

SERVIÇO PÚBLICO FEDERAL
MINISTÉRIO DA EDUCAÇÃO
INSTITUTO FEDERAL DE EDUCAÇÃO, CIÊNCIA E TECNOLOGIA DO RIO DE JANEIRO

3.4.3. **REGULAR** - Refere-se à desconformidade parcial dos critérios, como exemplos listados a seguir:

- Assiduidade;
- Relacionamento interpessoal com os servidores, e demais colaboradores, cordial, porém não colaborativo à integração dos grupos de trabalho;
- Tratamento dispensado ao público quando da execução do serviço de forma cordial, porém sem demonstrar interesse na colaboração dispensada;
- Leve desleixo na apresentação pessoal, como blusa para fora da calça e sapato mal engraxado, limpeza e conservação do uniforme utilizados visualmente bons;
- Organização e posicionamento adequados quando da execução do serviço;
- Existência de leve sujidade nos locais de posicionamento quando da execução do trabalho, desde que não seja causada pelo próprio colaborador;
- Realização das rondas respeitando o que está definido no Termo de Referência e Proposta Comercial;
- Registrar fatos ou situações no livro de ocorrências somente se acionado pela fiscalização da contratante ou de qualquer servidor ou colaborador, fazendo a comunicação ao fiscal indicado pela contratante, caso não tenha sido o solicitante do registro, e ao preposto indicado pela contratada;
- Não permitir nem causar danos ao patrimônio do IFRJ, ou de terceiros, que se encontrem nas dependências do campus/Reitoria sem motivo justificado;
- Em hipótese alguma permitir nem causar danos à integridade física de quem quer que seja ou lesão corporal de qualquer natureza dentro das dependências do IFRJ, salvo para impedir injusta agressão a si ou a terceiros;

3.4.4. **INSATISFATÓRIO** - Refere-se à desconformidade total dos critérios, como exemplos listados a seguir:

- Inassiduidade frequente;
- Ausência de relacionamento interpessoal com os servidores e demais colaboradores;
- Tratamento dispensado ao público quando da execução do serviço sempre de forma descortês;
- Total desleixo na apresentação pessoal, limpeza e conservação do uniforme utilizado;
- Falta de organização e mal posicionamento quando da execução do serviço;
- Existência de sujidade nos locais de posicionamento quando da execução do trabalho causada pelo colaborador;
- Realização das rondas desrespeitando o que está definido no Termo de Referência e Proposta Comercial;



Fls.: _____

Rubrica: _____

SERVIÇO PÚBLICO FEDERAL
MINISTÉRIO DA EDUCAÇÃO
INSTITUTO FEDERAL DE EDUCAÇÃO, CIÊNCIA E TECNOLOGIA DO RIO DE JANEIRO

- Não registrar fatos ou situações no livro de ocorrências, mesmo quando solicitado pelo fiscal ou qualquer outro servidor ou colaborador, não fazendo a comunicação a quem de direito;
- Não permitir nem causar danos ao patrimônio do IFRJ, ou de terceiros, que se encontrem nas dependências do campus/Reitoria sem motivo justificado;
- Não permitir nem causar danos à integridade física de quem quer que seja ou lesão corporal de qualquer natureza dentro das dependências do IFRJ, salvo para impedir injusta agressão a si ou a terceiros;

4. DAS FAIXAS DE AJUSTE DE PREÇO:

- 4.1. As pontuações de qualidade devem ser totalizadas para o mês de referência, conforme métodos apresentados nas tabelas acima.
- 4.2. A aplicação dos critérios de averiguação da qualidade resultará em uma pontuação final no intervalo de 100 a 0 pontos, correspondente à diferença entre a pontuação inicial, e o somatório das pontuações obtidas para cada indicador supramencionado.
- 4.3. Os pagamentos devidos, relativos a cada mês de referência, devem ser ajustados pela pontuação total do serviço, conforme tabela e fórmula apresentadas abaixo:

Faixas de pontuação de qualidade da ordem de serviço	Pagamento devido	Fator de Ajuste de nível de serviço
De 80 a 100 pontos	100% do valor previsto	1,00
De 70 a 79 pontos	97% do valor previsto	0,97
De 60 a 69 pontos	95% do valor previsto	0,95
De 50 a 59 pontos	93% do valor previsto	0,93
De 40 a 49 pontos	90% do valor previsto	0,90
Abaixo de 40 pontos	90% do valor previsto mais multa	0,90 + Avaliar necessidade de aplicação de multa contratual

Valor devido por ordem de serviço = [(Valor mensal previsto) x (Fator de ajuste de nível de serviço)]

- 4.4. Três avaliações consecutivas, ou 6 intercaladas, abaixo de 40 pontos ensejarão a rescisão do contrato.



SERVIÇO PÚBLICO FEDERAL
MINISTÉRIO DA EDUCAÇÃO
INSTITUTO FEDERAL DE EDUCAÇÃO, CIÊNCIA E TECNOLOGIA DO RIO DE JANEIRO

Fls.: _____

Rubrica: _____

ANEXO VI

ATA DE REGISTRO DE PREÇOS (PRESTAÇÃO DE SERVIÇOS)

ÓRGÃO OU ENTIDADE PÚBLICA

ATA DE REGISTRO DE PREÇOS

N.º

O Instituto Federal do Rio de Janeiro - IFRJ, com sede na Rua Pereira de Almeida, 88, Praça da Bandeira, na cidade do Rio de Janeiro/RJ, inscrito(a) no CNPJ/MF sob o nº 10.952.708/0001-04, neste ato representado(a) pelo(a) (*cargo e nome*), nomeado(a) pela Portaria nº de de de 200..., publicada no de de de, inscrito(a) no CPF sob o nº portador(a) da Carteira de Identidade nº, considerando o julgamento da licitação na modalidade de pregão, na forma eletrônica, para REGISTRO DE PREÇOS nº/20..., publicada no de/...../20....., processo administrativo nº, RESOLVE registrar os preços da(s) empresa(s) indicada(s) e qualificada(s) nesta ATA, de acordo com a classificação por ela(s) alcançada(s) e na(s) quantidade(s) cotada(s), atendendo as condições previstas no edital, sujeitando-se as partes às normas constantes na Lei nº 8.666, de 21 de junho de 1993 e suas alterações, no Decreto nº 7.892, de 23 de janeiro de 2013, e em conformidade com as disposições a seguir:

1. DO OBJETO

1.1. A presente Ata tem por objeto o registro de preços para a eventual prestação de serviço de, especificado(s) no(s) item(ns)..... do Termo de Referência, anexo do edital de *Pregão* nº/20..., que é parte integrante desta Ata, assim como a proposta vencedora, independentemente de transcrição.

2. DOS PREÇOS, ESPECIFICAÇÕES E QUANTITATIVOS

2.1. O preço registrado, as especificações do objeto e as demais condições ofertadas na(s) proposta(s) são as que seguem:

Prestador do serviço (<i>razão social, CNPJ/MF, endereço, contatos, representante</i>)				
ITEM	DESCRIÇÃO/ ESPECIFICAÇÃO	Unidade de Medida	Quantidade	Valor Unitário
1				
2				
3				
...				

3. ÓRGÃO(S) GERENCIADOR E PARTICIPANTE(S)

3.1. O órgão gerenciador será o(*nome do órgão*)....

3.2. São órgãos e entidades públicas participantes do registro de preços:



Fls.: _____

Rubrica: _____

SERVIÇO PÚBLICO FEDERAL
MINISTÉRIO DA EDUCAÇÃO
INSTITUTO FEDERAL DE EDUCAÇÃO, CIÊNCIA E TECNOLOGIA DO RIO DE JANEIRO

UASG	158485																158157	152237	158482	158483	158484	158486	158502	158487	158488	
Un.	Pinheiral	Niterói	Reitoria P.A.	Reitoria B.A.	Campus Belford Roxo	Campus Eng. Paulo de Frontin	Campus Mesquita	Campus Resende	Campus São João de Meriti	Campus Arraial do Cabo	Campus Duque de Caxias	Campus Nilópolis	Campus Paracambi	Campus Realengo	Campus Rio de Janeiro	Campus São Gonçalo	Campus Volta Redonda	TOTAL								
Item 01																										
Item 02																										
Item 03																										
...																										

4. DA ADESÃO À ATA DE REGISTRO DE PREÇOS

4.1. Não será admitida a adesão à ata de registro de preços decorrente desta licitação.

5. VALIDADE DA ATA

5.1. A validade da Ata de Registro de Preços será de 12 meses, a partir do(a)....., não podendo ser prorrogada.

6. REVISÃO E CANCELAMENTO

6.1. A Administração realizará pesquisa de mercado periodicamente, em intervalos não superiores a 180 (cento e oitenta) dias, a fim de verificar a vantajosidade dos preços registrados nesta Ata.

6.2. Os preços registrados poderão ser revistos em decorrência de eventual redução dos preços praticados no mercado ou de fato que eleve o custo do objeto registrado, cabendo à Administração promover as negociações junto ao(s) fornecedor(es).

6.3. Quando o preço registrado se tornar superior ao preço praticado no mercado por motivo superveniente, a Administração convocará o(s) fornecedor(es) para negociar(em) a redução dos preços aos valores praticados pelo mercado.

6.4. O fornecedor que não aceitar reduzir seu preço ao valor praticado pelo mercado será liberado do compromisso assumido, sem aplicação de penalidade.

6.4.1. A ordem de classificação dos fornecedores que aceitarem reduzir seus preços aos valores de mercado observará a classificação original.

6.5. Quando o preço de mercado se tornar superior aos preços registrados e o fornecedor não puder cumprir o compromisso, o órgão gerenciador poderá:

6.5.1. liberar o fornecedor do compromisso assumido, caso a comunicação ocorra antes do pedido de fornecimento, e sem aplicação da penalidade se confirmada a veracidade dos motivos e comprovantes apresentados; e

6.5.2. convocar os demais fornecedores para assegurar igual oportunidade de negociação.

6.6. Não havendo êxito nas negociações, o órgão gerenciador deverá proceder à revogação desta ata de registro de preços, adotando as medidas cabíveis para obtenção da contratação mais vantajosa.



Fls.: _____

Rubrica: _____

SERVIÇO PÚBLICO FEDERAL
MINISTÉRIO DA EDUCAÇÃO
INSTITUTO FEDERAL DE EDUCAÇÃO, CIÊNCIA E TECNOLOGIA DO RIO DE JANEIRO

- 6.7. O registro do fornecedor será cancelado quando:
- 6.7.1. descumprir as condições da ata de registro de preços;
 - 6.7.2. não retirar a nota de empenho ou instrumento equivalente no prazo estabelecido pela Administração, sem justificativa aceitável;
 - 6.7.3. não aceitar reduzir o seu preço registrado, na hipótese deste se tornar superior àqueles praticados no mercado; ou
 - 6.7.4. sofrer sanção administrativa cujo efeito torne-o proibido de celebrar contrato administrativo, alcançando o órgão gerenciador e órgão(s) participante(s).
- 6.8. O cancelamento de registros nas hipóteses previstas nos itens 5.6.1, 5.6.2 e 5.6.4 será formalizado por despacho do órgão gerenciador, assegurado o contraditório e a ampla defesa.
- 6.9. O cancelamento do registro de preços poderá ocorrer por fato superveniente, decorrente de caso fortuito ou força maior, que prejudique o cumprimento da ata, devidamente comprovados e justificados:
- 6.9.1. por razão de interesse público; ou
 - 6.9.2. a pedido do fornecedor.

7. DAS PENALIDADES

- 7.1. O descumprimento da Ata de Registro de Preços ensejará aplicação das penalidades estabelecidas no Edital.
- 7.1.1. As sanções do item acima também se aplicam aos integrantes do cadastro de reserva, em pregão para registro de preços que, convocados, não honrarem o compromisso assumido injustificadamente, nos termos do art. 49, §1º do Decreto nº 10.024/19.
- 7.2. É da competência do órgão gerenciador a aplicação das penalidades decorrentes do descumprimento do pactuado nesta ata de registro de preço (art. 5º, inciso X, do Decreto nº 7.892/2013), exceto nas hipóteses em que o descumprimento disser respeito às contratações dos órgãos participantes, caso no qual caberá ao respectivo órgão participante a aplicação da penalidade (art. 6º, Parágrafo único, do Decreto nº 7.892/2013).
- 7.3. O órgão participante deverá comunicar ao órgão gerenciador qualquer das ocorrências previstas no art. 20 do Decreto nº 7.892/2013, dada a necessidade de instauração de procedimento para cancelamento do registro do fornecedor.

8. CONDIÇÕES GERAIS

- 8.1. As condições gerais do fornecimento, tais como os prazos para entrega e recebimento do objeto, as obrigações da Administração e do fornecedor registrado, penalidades e demais condições do ajuste, encontram-se definidos no Termo de Referência, ANEXO AO EDITAL.
- 8.2. É vedado efetuar acréscimos nos quantitativos fixados nesta ata de registro de preços, inclusive o acréscimo de que trata o § 1º do art. 65 da Lei nº 8.666/93, nos termos do art. 12, §1º do Decreto nº 7.892/13.
- 8.3. No caso de adjudicação por preço global de grupo de itens, só será admitida a contratação dos itens nas seguintes hipóteses.
- 8.3.1. contratação da totalidade dos itens de grupo, respeitadas as proporções de quantitativos definidos no certame;



Fls.: _____

Rubrica: _____

SERVIÇO PÚBLICO FEDERAL
MINISTÉRIO DA EDUCAÇÃO
INSTITUTO FEDERAL DE EDUCAÇÃO, CIÊNCIA E TECNOLOGIA DO RIO DE JANEIRO

8.4. A ata de realização da sessão pública do pregão, contendo a relação dos licitantes que aceitarem cotar os serviços com preços iguais ao do licitante vencedor do certame, será anexada a esta Ata de Registro de Preços, nos termos do art. 11, §4º do Decreto n. 7.892, de 2013.

Para firmeza e validade do pactuado, a presente Ata foi lavrada em (....) vias de igual teor, que, depois de lida e achada em ordem, vai assinada pelas partes e *encaminhada cópia aos demais órgãos participantes.*

Local e data
Assinaturas

Representante legal do órgão gerenciador e representante(s) legal(is) do(s) fornecedor(es) registrado(s)



SERVIÇO PÚBLICO FEDERAL
MINISTÉRIO DA EDUCAÇÃO
INSTITUTO FEDERAL DE EDUCAÇÃO, CIÊNCIA E TECNOLOGIA DO RIO DE JANEIRO

Fls.: _____

Rubrica: _____

ANEXO VII

TERMO DE CONCILIAÇÃO JUDICIAL

TERMO DE CONCILIAÇÃO JUDICIAL

O **MINISTÉRIO PÚBLICO DO TRABALHO**, Neste ato representado pelo Procurador- Geral do Trabalho, Dr. Guilherme Mastrichi Basso, pela Vice-Procuradora-Geral do Trabalho, Dr.^a Guiomar Rechia Gomes, pelo Procurador-Chefe da PRT da 10^a Região, Dr. Brasilino Santos Ramos e pelo Procurador do Trabalho Dr. Abio Leal Cardoso, e a **UNIÃO**, neste ato representada pelo Procurador-Geral da União, Dr. Moacir Antonio da Silva Machado, pela Sub Procuradora Regional da União – 1^a Região, Dra. Helia Maria de Oliveira Bettero e pelo Advogado da União, Dr. Mário Luiz Guerreiro;

CONSIDERANDO que toda relação jurídica de trabalho cuja prestação laboral não eventual seja ofertada pessoalmente pelo obreiro, em estado de subordinação e mediante contraprestação pecuniária, será regida obrigatoriamente pela Consolidação das Leis do Trabalho ou por estatuto próprio, quando se tratar de relação de trabalho de natureza estatutária, com a Administração Pública;

CONSIDERANDO que a legislação consolidada em seu art. 9º, comina de nulidade absoluta todos os atos praticados com o intuito de desvirtuar, impedir ou fraudar a aplicação da lei trabalhista;

CONSIDERANDO que as sociedades cooperativas, segundo a Lei n.º 5.764, de 16.12.1971, art. 4º, "(...) são sociedades de pessoas, com forma e natureza jurídica próprias, de natureza civil, não sujeitas à falência, constituídas para prestar serviços aos associados".

CONSIDERANDO que as cooperativas podem prestar serviços a não associados somente em caráter excepcional e desde que tal faculdade atenda aos objetivos sociais previstos na sua norma estatutária, (art. 86, da Lei n.º 5.764, de 16.12.1971), aspecto legal que revela a patente impossibilidade jurídica das cooperativas funcionarem como agências de locação de mão-de-obra terceirizada;

CONSIDERANDO que a administração pública está inexoravelmente jungida ao princípio da legalidade, e que a prática do merchandagem é vedada pelo art. 3º, da CLT e repelida pela jurisprudência sumulada do C. TST (Em. 331);

CONSIDERANDO que os trabalhadores aliciados por cooperativas de mão-de-obra, que prestam serviços de natureza subordinada à UNIÃO embora laborem em situação fática idêntica a dos empregados das empresas prestadoras de serviços terceirizáveis, encontram-se à margem de qualquer proteção jurídico-laboral, sendo-lhes sonogada a incidência de normas protetivas do trabalho, especialmente àquelas destinadas a tutelar a segurança e rigidez do trabalho subordinado, o que afronta o princípio da isonomia, a dignidade da pessoa humana e os valores sociais do trabalho (arts. 5º, caput e III e IV da Constituição Federal);

CONSIDERANDO que num processo de terceirização o tomador dos serviços (no caso a administração pública) tem responsabilidade sucessiva por eventuais débitos trabalhistas do fornecedor de mão- obra, nos termos do Enunciado 331, do TST, o que poderia gerar graves prejuízos financeiros ao erário, na hipótese de se apurar a presença dos requisitos do art. 3º, da CLT na atividade de intermediação de mão-de-obra patrocinada por falsas cooperativas;

CONSIDERANDO o teor da Recomendação Para a Promoção das Cooperativas aprovada na 90ª sessão, da OIT – Organização Internacional do Trabalho, em junho de 2002, dispondo que os Estados devem implementar políticas nos sentidos de:



Fls.: _____

Rubrica: _____

SERVIÇO PÚBLICO FEDERAL
MINISTÉRIO DA EDUCAÇÃO
INSTITUTO FEDERAL DE EDUCAÇÃO, CIÊNCIA E TECNOLOGIA DO RIO DE JANEIRO

“8.1.b Garantir que as cooperativas não sejam criadas para, ou direcionadas a, o não cumprimento das lei do trabalho ou usadas para estabelecer relações de emprego disfarçados, e combater pseudocooperativas que violam os direitos dos trabalhadores velando para que a lei trabalhista seja aplicada em todas as empresas.”

RESOLVEM

Celebrar **CONCILIAÇÃO** nos autos do Processo 01082-2002-020-10-00-0, em tramitação perante a MM. Vigésima Vara do Trabalho de Brasília – DF, mediante os seguintes termos:

Cláusula Primeira – A **UNIÃO** abster-se-á de contratar trabalhadores, por meio de cooperativas de mão-de-obra, para a prestação de serviços ligados às suas atividades-fim ou meio, quando o labor, por sua própria natureza, demandar execução em estado de subordinação, quer em relação ao tomador, ou em relação ao fornecedor dos serviços constituindo elemento essencial ao desenvolvimento e à prestação dos serviços terceirizados, sendo eles:

- a) Serviços de limpeza;
- b) Serviços de conservação;
- c) Serviços de segurança, de vigilância e de portaria;
- d) Serviços de recepção;
- e) Serviços de copeiragem;
- f) Serviços de reprografia;
- g) Serviços de telefonia;
- h) Serviços de manutenção de prédios, de equipamentos, de veículos e de instalações;
- i) Serviços de secretariado e secretariado executivo;
- j) Serviços de auxiliar de escritório;
- k) Serviços de auxiliar administrativo;
- l) Serviços de Office boy (contínuo);
- m) Serviços de digitação;
- n) Serviços de assessoria de imprensa e de relações públicas;
- o) Serviços de motorista, no caso de os veículos serem fornecidos pelo próprio órgão licitante;
- p) Serviços de ascensorista;
- q) Serviços de enfermagem; e
- r) Serviços de agentes comunitários de saúde.

Parágrafo Primeiro – O disposto nesta Cláusula não autoriza outras formas de terceirização sem previsão legal.

Parágrafo Segundo – As partes podem, a qualquer momento, mediante comunicação e acordos prévios, ampliar o rol de serviços elencados no caput.

Cláusula Segunda – Considera-se cooperativa de mão-de-obra, aquela associação cuja atividade precípua seja a mera intermediação individual de trabalhadores de uma ou várias profissões (inexistindo assim vínculo de solidariedade entre seus associados), que não detenham qualquer meio de produção, e cujos serviços sejam prestados a terceiros, de forma individual (e não coletiva, pelos seus associados).

Cláusula Terceira – A **UNIÃO** obriga-se a estabelecer regras claras nos editais de licitação, a fim de esclarecer a natureza dos serviços licitados, determinando, por conseguinte, se os mesmos podem ser prestados por empresas prestadoras de serviços (trabalhadores subordinados), cooperativas de trabalho, trabalhadores autônomos, avulsos ou eventuais;



Fls.: _____

Rubrica: _____

SERVIÇO PÚBLICO FEDERAL
MINISTÉRIO DA EDUCAÇÃO
INSTITUTO FEDERAL DE EDUCAÇÃO, CIÊNCIA E TECNOLOGIA DO RIO DE JANEIRO

Parágrafo Primeiro – É lícita a contratação de genuínas sociedades cooperativas desde que os serviços licitados não estejam incluídos no rol inserido nas alíneas “a” a “r” da Cláusula Primeira e sejam prestados em caráter coletivo e com absoluta autonomia dos cooperados, seja em relação às cooperativas, seja em relação ao tomador dos serviços, devendo ser juntada, na fase de habilitação, listagem contendo o nome de todos os associados. Esclarecem as partes que somente os serviços podem ser terceirizados, restando absolutamente vedado o fornecimento (intermediação de mão – de obra) de trabalhadores a órgãos públicos por cooperativas de qualquer natureza.

Parágrafo Segundo – Os editais de licitação que se destinem a contratar os serviços disciplinados pela Cláusula Primeira deverão fazer expressa menção ao presente termo de conciliação e sua homologação, se possível transcrevendo-os na íntegra ou fazendo parte integrante desses editais, como anexo.

Parágrafo Terceiro – Para a prestação de serviços em sua forma subordinada, a licitante vencedora do certame deverá comprovar a condição de empregadora dos prestadores de serviços para as quais se objetiva a contratação, constituindo-se esse requisito, condição obrigatória à assinatura do respectivo contrato.

DAS SANÇÕES PELO DESCUMPRIMENTO

Cláusula Quarta – A **UNIÃO** obriga-se ao pagamento de multa (astreinte) correspondente a R\$ 1.000,00 (um mil reais) por trabalhador que esteja em desacordo com as condições estabelecidas no presente Termo de Conciliação, sendo a mesma reversível ao Fundo de Amparo ao Trabalhador (FAT).

Parágrafo Primeiro – O servidor público que, em nome da Administração, firmar o contrato de prestação de serviços nas atividades relacionadas nas alíneas “a” a “r” da Cláusula Primeira, será responsável solidário por qualquer contratação irregular, respondendo pela multa prevista no caput, sem prejuízo das demais cominações legais.

Parágrafo Segundo – Em caso de notícia de descumprimento dos termos firmados neste ajuste, a **UNIÃO**, depois de intimada, terá prazo de 20 (vinte) dias para apresentar sua justificativa perante o Ministério Público do Trabalho.

EXTENSÃO DO AJUSTE À ADMINISTRAÇÃO PÚBLICA INDIRETA

Cláusula Quinta – A **UNIÃO** se compromete a recomendar o estabelecimento das mesmas diretrizes ora pactuadas em relação às autarquias, fundações públicas, empresas públicas e sociedade de economia mista, a fim de vincular todos os órgãos integrantes da administração pública indireta ao cumprimento do presente termo de conciliação, sendo que em relação às empresas públicas e sociedades de economia mista deverá ser dado conhecimento ao Departamento de Coordenação das Empresas Estatais – DEST, do Ministério do Planejamento, Orçamento e Gestão, ou órgão equivalente, para que discipline a matéria no âmbito de sua competência.

DA HOMOLOGAÇÃO JUDICIAL DO AJUSTE

Cláusula Sexta – As partes submetem os termos da presente conciliação à homologação do Juízo da MM Vigésima Vara do Trabalho, para que o ajuste gere os seus efeitos jurídicos.

Cláusula Sétima – Os termos da presente avenca gerarão seus efeitos jurídicos a partir da data de sua homologação judicial.

Parágrafo Único – Os contratos em vigor entre a **UNIÃO** e as Cooperativas, que contrariem o presente acordo, não serão renovados ou prorrogados.

Cláusula Oitava – A presente conciliação extingue o processo com exame do mérito apenas em relação à **UNIÃO**, prosseguindo o feito quanto aos demais réus.



Fls.: _____

Rubrica: _____

SERVIÇO PÚBLICO FEDERAL
MINISTÉRIO DA EDUCAÇÃO
INSTITUTO FEDERAL DE EDUCAÇÃO, CIÊNCIA E TECNOLOGIA DO RIO DE JANEIRO

Dito isto, por estarem as partes ajustadas e compromissadas, firmam a presente conciliação em cinco vias, a qual terá eficácia de título judicial, nos termos dos artigos 831, parágrafo único, e 876, caput, da CLT.

Brasília, 05 de junho de 2003.

GULHERME MASTRICHI BASSO
Procurador-Geral do Trabalho

GUIOMAR RECHIA GOMES
Vice-Procuradora-Geral do Trabalho

BRASILIANO SANTOS RAMOS
Procurador-Chefe/PRT 10ª Região

FÁBIO LEAL CARDOSO
Procurador do Trabalho

MOACIR ANTONIO DA SILVA MACHADO
Procurador-Geral da União

HÉLIA MARIA DE OLIVEIRA BETTERO
Sub-Procuradora-Regional da União – 1ª Região

MARIO LUIZ GUERREIRO
Advogado da União

Testemunhas:

GRIJALBO FERNANDES COUTINHO
Presidente da Associação Nacional dos Magistrados da Justiça do Trabalho – ANAMATRA

PAULO SERGIO DOMINGUES
Presidente da Associação dos Juizes Federais do Brasil – AJUFE

REGINA BUTRUS
Presidente da Associação Nacional dos Procuradores do Trabalho – ANPT

CONCLUSÃO

Nesta data faço os presentes autos CONCLUSOS ao (à) Exmo. (a) Juiz (a) do Trabalho.

Brasília/DF, em 05 de junho de 2003.



Fls.: _____

Rubrica: _____

SERVIÇO PÚBLICO FEDERAL
MINISTÉRIO DA EDUCAÇÃO
INSTITUTO FEDERAL DE EDUCAÇÃO, CIÊNCIA E TECNOLOGIA DO RIO DE JANEIRO

Nadir Alves Pereira

Adj. da Diretora de Secretaria

Vistos os autos.

Homologo o acordo parcial ora formulado, para que surta seus jurídicos efeitos.

Por corolário, fica extinto o processo, com julgamento do mérito, em face das pretensões lançadas em relação à União, prosseguindo-se quando ao mais.

Custas ao final.

Data supra

Rubens Corbo

Juiz do Trabalho Substituto – da 20ª Vara do Trabalho DF no exercício da titularidade



Fls.: _____

Rubrica: _____

SERVIÇO PÚBLICO FEDERAL
MINISTÉRIO DA EDUCAÇÃO
INSTITUTO FEDERAL DE EDUCAÇÃO, CIÊNCIA E TECNOLOGIA DO RIO DE JANEIRO

ANEXO VIII**MODELO DE AUTORIZAÇÃO DE DESTAQUES NO PAGAMENTO MENSAL E DE RETENÇÃO
E UTILIZAÇÃO DA GARANTIA****CONTRATO N° XX/2020**

_____ (identificação do licitante), inscrita no CNPJ nº _____, por intermédio de seu representante legal, o Sr. _____ (nome do representante), portador da Cédula de Identidade RG nº _____ e do CPF nº _____, AUTORIZA, conforme estabelecido na alínea "d" do item 1.2 do Anexo VII-B da IN SEGES/MPDG n. 5/2017, da Secretaria de Logística e Tecnologia da Informação do Ministério do Planejamento, Orçamento e Gestão, e dos dispositivos correspondentes do Edital:

(X) que os valores relativos aos salários e demais verbas trabalhistas devidas aos trabalhadores alocados na execução do contrato sejam descontadas da fatura e pagas diretamente aos trabalhadores, quando houver falha no cumprimento dessas obrigações por parte da Contratada, até o momento da regularização, sem prejuízo das sanções cabíveis, conforme o estabelecido na alínea "d" do item 1.2 do Anexo VII-B da IN SEGES/MPDG n. 5/2017;

(X) que os valores provisionados para o pagamento de férias, 13º salário e rescisão contratual dos trabalhadores alocados na execução do contrato sejam destacados do valor mensal e depositados em conta corrente vinculada, bloqueada para movimentação e aberta em nome da empresa junto a instituição bancária oficial, conforme estabelecido na alínea "d" do item 1.2 do Anexo VII-B da IN SEGES/MPDG n. 5/2017

(X) que os valores devidos ao Fundo de Garantia do Tempo de Serviço - FGTS sejam retidos na fatura e depositados diretamente nas respectivas contas vinculadas dos trabalhadores alocados na execução do contrato, observada a legislação específica, e conforme estabelecido na alínea "d" do item 1.2 do Anexo VII-B da IN SEGES/MPDG n. 5/2017 ;

(X) que a Contratante utilize o valor da garantia prestada para realizar o pagamento direto das verbas rescisórias aos trabalhadores alocados na execução do contrato, caso a Contratada não efetue tais pagamentos até o fim do segundo mês após o encerramento da vigência contratual, conforme estabelecido na alínea "d" do item 1.2 do Anexo VII-B da IN

SEGES/MPDG n. 5/2017.

Município de _____, em ____ de _____ de _____

(assinatura do representante legal do licitante)



SERVIÇO PÚBLICO FEDERAL
MINISTÉRIO DA EDUCAÇÃO
INSTITUTO FEDERAL DE EDUCAÇÃO, CIÊNCIA E TECNOLOGIA DO RIO DE JANEIRO

Fls.: _____

Rubrica: _____

ANEXO IX

MODELO TERMO DE VISTORIA OU NÃO VISTORIA

Declaro, para fins de participação no pregão eletrônico nº ____/20__, que a empresa _____, inscrita no CNPJ sob o nº _____, sediada no(a) _____, representada pelo Sr.(a) _____, vistoriou as áreas onde serão executados os serviços, na Reitpria / Campus _____, para tomar pleno conhecimento de suas instalações e das dificuldades que os serviços possam apresentar no futuro.

_____, _____ de _____ de _____

Assinatura
Representante da licitante
Nome:
CPF:

Assinatura
Representante do Órgão
Nome:
SIAPE:

OU

Declaração de não vistoria

Declaro, para fins de participação no pregão eletrônico nº ____/20__, que a empresa _____, inscrita no CNPJ sob o nº _____, sediada no(a) _____, optou por não vistoriar o local de execução dos serviços, objeto da licitação, estando ciente das especificações técnicas e todas as demais exigências para a realização dos serviços licitados, não podendo alegar desconhecimento das condições de operação e realização dos mesmos.

_____, _____ de _____ de _____

Assinatura
Representante da licitante
Nome:
CPF:

Assinatura
Representante do Órgão
Nome:
SIAPE:



Fls.: _____

Rubrica: _____

SERVIÇO PÚBLICO FEDERAL
MINISTÉRIO DA EDUCAÇÃO
INSTITUTO FEDERAL DE EDUCAÇÃO, CIÊNCIA E TECNOLOGIA DO RIO DE JANEIRO

ANEXO X

TERMO DE COOPERAÇÃO TÉCNICA Nº xxx/2020 – IFRJ/BB

TERMO DE COOPERAÇÃO TÉCNICA QUE ENTRE SI CELEBRAM A UNIÃO, POR INTERMÉDIO DO INSTITUTO FEDERAL DO RIO DE JANEIRO – IFRJ E O BANCO BRASIL S/A, VISANDO A OPERACIONALIZAÇÃO DA RETENÇÃO DE PROVISÕES DE ENCARGOS TRABALHISTAS, PREVIDENCIÁRIOS E OUTROS A SEREM PAGOS, NOS TERMOS DA INSTRUÇÃO NORMATIVA Nº 5, DE 26 DE MAIO DE 2017 E ALTERAÇÕES POSTERIORES.

Processo nº 23270.000000/2020-00

A UNIÃO, por intermédio do _____, (informar o órgão) estabelecido(a) _____, (endereço completo), inscrito(a) no CNPJ/MF sob o nº ____/____-__, por meio da Coordenação _____, consoante delegação de competência conferida pela Portaria nº _____, de ____/____/____, (data) publicada no D.O.U. de ____/____/____, (data) neste ato, representado(a) pelo(a) _____(cargo), Senhor(a) _____, portador(a) da Carteira de Identidade nº _____, expedida pela _____, e inscrito no CPF sob nº _____, nomeado(a) pela Portaria nº _____, de ____/____/____ (data), publicada no D.O.U. de ____/____/____ (data), doravante denominado(a) ADMINISTRAÇÃO, e, de outro lado, a INSTITUIÇÃO FINANCEIRA, _____, estabelecido(a) _____, inscrito(a) no CNPJ/MF sob o nº _____, daqui por diante denominado(a) INSTITUIÇÃO FINANCEIRA, neste ato, representado(a) pelo seu _____ (cargo), Senhor(a) _____, portador(a) da Carteira de Identidade nº _____, expedida pela _____, e inscrito no CPF sob nº _____, têm justo e acordado o presente TERMO DE COOPERAÇÃO TÉCNICA, para o estabelecimento de critérios e procedimentos para abertura automatizada de contas bancárias específicas destinadas a abrigar os recursos retidos de rubricas constantes da planilha de custos e formação de preços de contratos firmados pelo órgão ou entidade ora mencionado, mediante as condições previstas nas seguintes cláusulas:

CLÁUSULA PRIMEIRA DAS DEFINIÇÕES

Para efeito deste Termo de Cooperação Técnica entende-se por:

1. CLT - Consolidação das Leis do Trabalho.
2. Prestador de Serviços - pessoa física ou jurídica que possui Contrato firmado com a **ADMINISTRAÇÃO PÚBLICA FEDERAL**.
3. Rubricas - itens que compõem a planilha de custos e de formação de preços de contratos firmados pela **ADMINISTRAÇÃO PÚBLICA FEDERAL**.
4. **Conta - Depósito Vinculada - bloqueado para movimentação** – cadastro em nome do Prestador dos Serviços de cada contrato firmado pela **ADMINISTRAÇÃO PÚBLICA FEDERAL**, a ser utilizada exclusivamente para crédito das rubricas referidas.
5. **Contratos** – instrumento formalizador do vínculo entre a **ADMINISTRAÇÃO PÚBLICA FEDERAL** e o Prestador de Serviços materializado pelo sistema da **INSTITUIÇÃO FINANCEIRA** por um “Evento” o



SERVIÇO PÚBLICO FEDERAL
MINISTÉRIO DA EDUCAÇÃO
INSTITUTO FEDERAL DE EDUCAÇÃO, CIÊNCIA E TECNOLOGIA DO RIO DE JANEIRO

Fls.: _____

Rubrica: _____

qual possibilita à **ADMINISTRAÇÃO PÚBLICA FEDERAL** a individualização dos depósitos e a gestão de cada contrato.

6. **Evento** - é a representação no sistema da **INSTITUIÇÃO FINANCEIRA** do Contrato entre a **ADMINISTRAÇÃO PÚBLICA FEDERAL** e o **Prestador de Serviços**, onde é abrigado o **Depósito em Garantia – bloqueado para movimentação**.

7. **Usuários(s)** – servidor(es) da **ADMINISTRAÇÃO PÚBLICA FEDERAL**, e por ela formalmente indicados(s), com conhecimentos das chaves e senhas para acesso aos aplicativos instalados nos sistemas de Autoatendimento da **INSTITUIÇÃO FINANCEIRA**.

8. **Administração Pública Federal** - Administração Direta e Indireta da União, abrangendo inclusive as entidades com personalidade jurídica de direito privado sob controle do poder público e das fundações por ele instituídas ou mantidas.

09. **ID Depósito** - é o número que identifica o pré-cadastramento do **Depósito em Garantia – bloqueado para movimentação**, que dará origem ao depósito após o envio dos recursos pelo depositante.

10. **Partícipes** – referência ao órgão da **ADMINISTRAÇÃO PÚBLICA FEDERAL** e à **INSTITUIÇÃO FINANCEIRA**.

CLÁUSULA SEGUNDA DO OBJETO

O presente instrumento tem por objetivo regulamentar o estabelecimento, pela **INSTITUIÇÃO FINANCEIRA**, dos critérios para abertura de Depósito em Garantia – bloqueado para movimentação destinado a abrigar os recursos retidos de rubricas constantes da planilha de custos e formação de preços dos contratos firmados pela **ADMINISTRAÇÃO PÚBLICA FEDERAL**, bem como viabilizar o acesso da **ADMINISTRAÇÃO PÚBLICA FEDERAL** aos saldos e extratos de todos os “Eventos”.

1. Os **Contratos** firmados entre a **ADMINISTRAÇÃO PÚBLICA FEDERAL** e a empresa terceirizada serão albergados pelo **Depósito em Garantia - bloqueado para movimentação**.

2. O **Depósito em Garantia - bloqueado para movimentação** será destinado, exclusivamente, para recebimento dos recursos provisionados de rubricas constantes da planilha de custos e de formação de preços dos contratos firmados pela **ADMINISTRAÇÃO PÚBLICA FEDERAL**.

3. Os recursos depositados pela **ADMINISTRAÇÃO PÚBLICA FEDERAL** serão individualizados em Eventos específicos, abertas para cada contrato administrativo firmado com seus prestadores de serviços.

4. A movimentação ou encerramento do Depósito em Garantia se dará unicamente mediante ordem expressa da **ADMINISTRAÇÃO PÚBLICA FEDERAL** e eventual saldo existente será debitado visando à destinação definida pela **ADMINISTRAÇÃO PÚBLICA FEDERAL**.

5. Os recursos provisionados em **Depósito em Garantia - bloqueado para movimentação** - serão corrigidos automaticamente, pela **INSTITUIÇÃO FINANCEIRA**, conforme índice de remuneração da caderneta de poupança, na forma pró-rata die, ou outro índice que venha a substituí-lo.

CLÁUSULA TERCEIRA DO FLUXO OPERACIONAL

O cadastramento, captação e movimentação dos recursos dar-se-ão conforme o fluxo operacional a seguir:

1. A **ADMINISTRAÇÃO PÚBLICA FEDERAL** firma o Contrato com o Prestador dos serviços.



Fls.: _____

Rubrica: _____

SERVIÇO PÚBLICO FEDERAL
MINISTÉRIO DA EDUCAÇÃO
INSTITUTO FEDERAL DE EDUCAÇÃO, CIÊNCIA E TECNOLOGIA DO RIO DE JANEIRO

2.A **ADMINISTRAÇÃO PÚBLICA FEDERAL**, por meio do Ordenador de Despesas ou do servidor previamente designado por este, envia à **INSTITUIÇÃO FINANCEIRA** ofício, na forma do Anexo I do presente Termo, solicitando o cadastramento de Evento específico para acolhimento do **Depósito em Garantia - bloqueado para movimentação**, que serão efetuados como provisionamento, em cumprimento ao que determina a Instrução Normativa/SLTI/MP nº 2 de 30 de abril de 2008 e alterações posteriores.

3.Após cadastramento do Evento, a **INSTITUIÇÃO FINANCEIRA** encaminha à **ADMINISTRAÇÃO PÚBLICA FEDERAL** ofício na forma do Anexo II, solicitando o comparecimento do Prestador de Serviços para assinatura do contrato e entrega de documentação.

4.Após assinatura do contrato pelo Prestador de Serviços, a **INSTITUIÇÃO FINANCEIRA** encaminha à **ADMINISTRAÇÃO PÚBLICA FEDERAL** ofício na forma do Anexo III do presente Termo informando os dados do Evento cadastrado.

5.A **ADMINISTRAÇÃO PÚBLICA FEDERAL** gera o ID Depósito na internet no endereço www.bb.com.br ou o solicita à sua agência de relacionamento.

6.De posse do ID Depósito, a **ADMINISTRAÇÃO PÚBLICA FEDERAL** envia à **INSTITUIÇÃO FINANCEIRA** Ordem Bancária para abertura do **Depósito em Garantia - bloqueado para movimentação**.

6.1.Após geração do primeiro ID Depósito, novos depósitos para um mesmo Evento podem ser realizados da seguinte forma:

6.1.1.Para que os recursos sejam depositados no mesmo **Depósito em Garantia – bloqueado para movimentação** (depósito em continuação): utilize o ID Depósito do primeiro depósito ou o número do Depósito em Garantia – bloqueado para movimentação para geração de novo ID Depósito;

6.1.2.Para que os recursos sejam depositados em **Depósito em Garantia – bloqueados para movimentação** distintos: gere um novo ID Depósito para cada depósito utilizando a opção “primeiro depósito”.

7.A **INSTITUIÇÃO FINANCEIRA** recebe a Ordem Bancária transmitida via arquivo pela **ADMINISTRAÇÃO PÚBLICA FEDERAL** e efetua a abertura do **Depósito em Garantia - bloqueado para movimentação**.

8.A **INSTITUIÇÃO FINANCEIRA** envia à **ADMINISTRAÇÃO PÚBLICA FEDERAL** arquivo retorno em leiaute específico, contendo o número do Depósito em Garantia - bloqueado para movimentação bem como as eventuais rejeições, indicando seus motivos.

9.A **ADMINISTRAÇÃO PÚBLICA FEDERAL**, por meio do Ordenador de despesa ou do servidor previamente designado por este, solicita à **INSTITUIÇÃO FINANCEIRA** a movimentação dos recursos, na forma do Anexo IV do presente Termo.

10.A **INSTITUIÇÃO FINANCEIRA** acata solicitação de movimentação financeira efetuada pela **ADMINISTRAÇÃO PÚBLICA FEDERAL**, confirmando por meio de ofício, nos moldes indicados no Anexo V deste Termo.

11.A **INSTITUIÇÃO FINANCEIRA** disponibiliza à **ADMINISTRAÇÃO PÚBLICA FEDERAL** aplicativo, via internet, para consulta de saldos e extratos do Depósito em Garantia - bloqueado para movimentação.

CLÁUSULA QUARTA DAS COMPETÊNCIAS E RESPONSABILIDADES

À **ADMINISTRAÇÃO PÚBLICA FEDERAL** compete:



SERVIÇO PÚBLICO FEDERAL
MINISTÉRIO DA EDUCAÇÃO
INSTITUTO FEDERAL DE EDUCAÇÃO, CIÊNCIA E TECNOLOGIA DO RIO DE JANEIRO

Fls.: _____

Rubrica: _____

1. Assinar o Termo de Adesão ao Regulamento da **INSTITUIÇÃO FINANCEIRA**, onde está estabelecido o vínculo jurídico com a **INSTITUIÇÃO FINANCEIRA**, para amparar a utilização do aplicativo Autoatendimento Setor Público para consulta dos saldos/extratos pela internet.
2. Designar, por meio de ofício, conforme Anexo VI do presente Instrumento, servidores para os quais a **INSTITUIÇÃO FINANCEIRA** disponibilizará chaves e senhas de acesso ao autoatendimento à **ADMINISTRAÇÃO PÚBLICA FEDERAL**, com poderes para consultas aos saldos e aos extratos do Depósito em Garantia - bloqueado para movimentação.
3. Remeter ofícios à Agência da **INSTITUIÇÃO FINANCEIRA**, solicitando o cadastramento do Evento que abrigoará o Depósito em Garantia - bloqueado para movimentação.
4. Remeter à **INSTITUIÇÃO FINANCEIRA** arquivos de Ordem Bancária em leiaute específico, para a abertura do **Depósito em Garantia - bloqueado para movimentação**.
5. Remeter Ofícios à Agência da **INSTITUIÇÃO FINANCEIRA**, solicitando a movimentação de recursos de recursos do **Depósito em Garantia - bloqueado para movimentação** diretamente para a conta do Prestador de Serviços.
6. Comunicar ao Prestador de Serviços, na forma do Anexo VII do presente instrumento, a abertura do **Depósito em Garantia - bloqueado para movimentação**, orientando-os a comparecer à Agência da **INSTITUIÇÃO FINANCEIRA**, para providenciar entrega de documentos e assinatura do contrato, em caráter irrevogável e irretratável.
7. Prover os ajustes técnicos de tecnologia da informação para possibilitar o acesso aos sistemas de autoatendimento, por intermédio do qual será viabilizado o acesso aos saldos e extratos do **Depósito em Garantia - bloqueado para movimentação**.
8. Adequar-se a eventuais alterações nos serviços oferecidos pela **INSTITUIÇÃO FINANCEIRA**.
9. Instruir os usuários sobre forma de acesso às transações dos sistemas de autoatendimento da **INSTITUIÇÃO FINANCEIRA**.
10. Manter rígido controle de segurança das senhas de acesso aos sistemas de autoatendimento da **INSTITUIÇÃO FINANCEIRA**.
11. Assumir como de sua inteira responsabilidade os prejuízos que decorrerem do mau uso ou da quebra de sigilo das senhas dos servidores devidamente cadastrados nos sistemas de autoatendimento, conforme item 2 desta cláusula, cuidando de substituí-las, imediatamente, caso suspeite de que tenham se tornado de conhecimento de terceiros não autorizados.
12. Responsabilizar-se por prejuízos decorrentes de transações não concluídas em razão de falha de seu equipamento e/ou erros de processamento em razão da inexistência de informação ou de fornecimento incompleto de informações.
13. Comunicar tempestivamente à **INSTITUIÇÃO FINANCEIRA** qualquer anormalidade detectada que possa comprometer o perfeito funcionamento da conexão aos sistemas de autoatendimento, em especial, no que concerne à segurança das informações.
14. Permitir, a qualquer tempo, que técnicos da **INSTITUIÇÃO FINANCEIRA** possam vistoriar o hardware e software utilizados para conexão aos sistemas de autoatendimento.
15. Não divulgar quaisquer informações contidas nas transações efetuadas nos sistemas de autoatendimento colocados à sua disposição, de modo a manter o sigilo bancário, a privacidade em face de servidores, e outras pessoas integrantes da **ADMINISTRAÇÃO PÚBLICA FEDERAL**, que não sejam usuários, e as normas de segurança da informação da **INSTITUIÇÃO FINANCEIRA**.



Fls.: _____

Rubrica: _____

SERVIÇO PÚBLICO FEDERAL
MINISTÉRIO DA EDUCAÇÃO
INSTITUTO FEDERAL DE EDUCAÇÃO, CIÊNCIA E TECNOLOGIA DO RIO DE JANEIRO

16. Inserir no edital de licitação e no contrato de prestação de serviços entre a **ADMINISTRAÇÃO PÚBLICA FEDERAL** e o Prestador de Serviços que a abertura e manutenção de **Depósito em Garantia – bloqueado para movimentação**, estão sujeitos à cobrança de tarifas bancárias, nos valores estabelecidos na Tabela de Tarifas, afixada nas agências da **INSTITUIÇÃO FINANCEIRA** e disponível no endereço eletrônico na internet: www.bb.com.br, na forma regulamentada pelo Banco Central do Brasil.

Parágrafo Único: A isenção da cobrança de tarifas bancárias poderá ser negociada entre os Partícipes.

**CLÁUSULA QUINTA
DAS COMPETÊNCIAS E RESPONSABILIDADES DA INSTITUIÇÃO FINANCEIRA**

À **INSTITUIÇÃO FINANCEIRA** compete:

1. Disponibilizar os sistemas de autoatendimento à **ADMINISTRAÇÃO PÚBLICA FEDERAL**.
2. Gerar e fornecer chaves e senhas iniciais de acesso, para utilização na primeira conexão aos sistemas de autoatendimento, oportunidade na qual as senhas serão obrigatoriamente substituídas, pelos respectivos detentores das chaves, por outra de conhecimento exclusivo do usuário.
3. Informar à **ADMINISTRAÇÃO PÚBLICA FEDERAL** quaisquer alterações nos serviços oferecidos pela **INSTITUIÇÃO FINANCEIRA**, por intermédio dos sistemas de autoatendimento ou outro meio de comunicação utilizado pela **INSTITUIÇÃO FINANCEIRA**.
4. Prestar o apoio técnico que se fizer necessário à manutenção do serviço, objeto deste instrumento.
5. Processar os arquivos remetidos pela **ADMINISTRAÇÃO PÚBLICA FEDERAL** destinados a abrir **Depósito em Garantia - bloqueado para movimentação**.
6. Gerar e encaminhar via sistema de Autoatendimento, os arquivos retorno do resultado da abertura do **Depósito em Garantia - bloqueado para movimentação**.
7. Efetuar a movimentação do Depósito em Garantia – bloqueado para movimentação diretamente para a conta do Prestador de Serviços, de acordo com o solicitado pela **ADMINISTRAÇÃO PÚBLICA FEDERAL**.
8. Orientar sua rede de agências quanto aos procedimentos operacionais específicos objeto deste Termo.
9. Informar à **ADMINISTRAÇÃO PÚBLICA FEDERAL** os procedimentos adotados, em atenção aos ofícios recebidos.

Parágrafo Único: Não caberá à **INSTITUIÇÃO FINANCEIRA** qualquer responsabilidade além daquelas expressamente delimitadas neste Termo, ficando desde já ajustado que a **INSTITUIÇÃO FINANCEIRA** não tem ingerência no processo de contratação administrativa de interesse da **ADMINISTRAÇÃO PÚBLICA FEDERAL** e que não decorrerão para a **INSTITUIÇÃO FINANCEIRA** quaisquer obrigações que não estejam previstas neste instrumento.

**CLÁUSULA SEXTA
DA VIGÊNCIA**

O presente Termo de Cooperação terá vigência de 60 (sessenta) meses, a contar da data de sua assinatura.

**CLÁUSULA SÉTIMA
DA PUBLICAÇÃO**



Fls.: _____

Rubrica: _____

SERVIÇO PÚBLICO FEDERAL
MINISTÉRIO DA EDUCAÇÃO
INSTITUTO FEDERAL DE EDUCAÇÃO, CIÊNCIA E TECNOLOGIA DO RIO DE JANEIRO

A publicação de extrato do presente instrumento no Diário Oficial será providenciada pela **ADMINISTRAÇÃO PÚBLICA FEDERAL** até o 5º (quinto) dia útil do mês subsequente à data de sua assinatura, para ocorrer no prazo de 20 (vinte) dias a partir daquela data.

**CLÁUSULA NONA
DAS ALTERAÇÕES**

Sempre que necessário, as cláusulas deste Termo de Cooperação Técnica, à exceção da que trata do objeto, poderão ser aditadas, modificadas ou suprimidas, mediante Termo Aditivo, celebrado entre os Partícipes, passando esses termos a fazer parte integrante deste Instrumento como um todo, único e indivisível.

**CLÁUSULA NONA
DA RESCISÃO**

Este Termo de Cooperação Técnica poderá ser rescindido por qualquer dos Partícipes em razão do descumprimento de qualquer das obrigações ou condições nele pactuadas, bem assim pela superveniência de norma legal ou fato administrativo que o torne formal ou materialmente inexequível ou, ainda, por ato unilateral, mediante comunicação prévia da parte que dele se desinteressar, com antecedência mínima de 90 (noventa) dias, ficando os Partícipes responsáveis pelas obrigações anteriormente assumidas.

**CLÁUSULA DÉCIMA
DO FORO**

Os casos omissos e/ou situações contraditórias deste Termo de Cooperação Técnica deverão ser resolvidos mediante conciliação entre os Partícipes, com prévia comunicação por escrito da ocorrência, consignando prazo para resposta, e todos aqueles que não puderem ser resolvidos desta forma, serão dirimidos pela Justiça Federal, na Seção Judiciária do Distrito Federal.

E por estarem justos e acordados, os Partícipes firmam o presente instrumento em 02 (duas) vias de igual teor e forma, perante as testemunhas que também o subscrevem, para que produza os legítimos efeitos de direito.

Rio de Janeiro, ____ de _____ de _____

ADMINISTRAÇÃO PÚBLICA FEDERAL

INSTITUIÇÃO FINANCEIRA

TESTEMUNHAS:

Nome:

Nome:

CPF:

CPF:



Fls.: _____

Rubrica: _____

SERVIÇO PÚBLICO FEDERAL
MINISTÉRIO DA EDUCAÇÃO
INSTITUTO FEDERAL DE EDUCAÇÃO, CIÊNCIA E TECNOLOGIA DO RIO DE JANEIRO

ANEXO I DO TERMO DE COOPERAÇÃO TÉCNICA Nº xxx/2020 – IFRJ/BB

Ofício nº _____ / _____

Rio de Janeiro, ____ de _____ de 201__.

A(o) Senhor(a) Gerente
(nome do gerente)
(Endereço com CEP)

Senhor(a) Gerente,

Reporto-me ao Termo de Cooperação Técnica nº _____ / _____, firmado com essa instituição, para solicitar que, excepcionalmente, promova o cadastramento de Evento, em nome do Prestador de Serviços a seguir indicado, destinado a receber recursos retidos de rubricas constantes na planilha de custos e formação de preços do Contrato nº _____ / _____, firmado por esta **ADMINISTRAÇÃO PÚBLICA FEDERAL** com o prestador de serviços abaixo:

CNPJ: _____

Razão Social _____

Nome Personalizado _____

Endereço _____

Representante Legal _____

CPF do Representante Legal _____

Atenciosamente,

Assinatura do Ordenador de Despesas
da **ADMINISTRAÇÃO PÚBLICA FEDERAL**



SERVIÇO PÚBLICO FEDERAL
MINISTÉRIO DA EDUCAÇÃO
INSTITUTO FEDERAL DE EDUCAÇÃO, CIÊNCIA E TECNOLOGIA DO RIO DE JANEIRO

Fls.: _____

Rubrica: _____

ANEXO II DO TERMO DE COOPERAÇÃO TÉCNICA Nº 000/ 2020 – IFRJ/BB

INSTITUIÇÃO FINANCEIRA (LOGOTIPO)

Ofício nº ____/____

Rio de Janeiro, ____ de _____ de 202_.

Senhor _____,

(Nome do representante da **ADMINISTRAÇÃO PÚBLICA FEDERAL**)

Em atenção ao Ofício nº ____/____, de ____/____/202_, informamos que o representante legal da Empresa _____, CNPJ _____, deverá comparecer à agência _____ (indicar agência) do Banco do Brasil munido da documentação abaixo listada para assinar o contrato de abertura de **Depósito em Garantia - bloqueado para movimentação**, destinado a receber créditos ao amparo da IN nº 02, de 30.04.2008, a título de provisão para encargos trabalhistas do Contrato nº ____/2020.

- a) Atos constitutivos em vigor e alterações posteriores registrados, na forma da Lei, na autoridade competente.
- b) Comprovante de inscrição no Cadastro Nacional de Pessoa Jurídica – CNPJ.
- c) No caso de representantes, mandatários ou prepostos, documentos que os qualifiquem e os autorizem a representar a Empresa.
- d) Documentos de identificação e comprovante de inscrição no CPF das pessoas autorizadas a representar a Empresa (sócios, representantes, mandatários ou prepostos).
- e) Comprovante de endereço da empresa.
- f) Procurações ou outros documentos que confirmem poderes para representar a Empresa.

Atenciosamente,

(nome do Gerente)

Nº da Agência da **INSTITUIÇÃO FINANCEIRA**

Ao Senhor

Nome e cargo do representante da **ADMINISTRAÇÃO PÚBLICA FEDERAL**

Endereço



Fls.: _____

Rubrica: _____

SERVIÇO PÚBLICO FEDERAL
MINISTÉRIO DA EDUCAÇÃO
INSTITUTO FEDERAL DE EDUCAÇÃO, CIÊNCIA E TECNOLOGIA DO RIO DE JANEIRO

ANEXO III DO TERMO DE COOPERAÇÃO TÉCNICA Nº 000/ 2020 – IFRJ/BB

INSTITUIÇÃO FINANCEIRA (LOGOTIPO)

Ofício nº ____/____

Rio de Janeiro, ____ de _____ de 202_.

Senhor,

Informamos abaixo os dados para geração de ID Depósito para acolhimento de valores referentes ao **Depósito em Garantia - bloqueado para movimentação**, destinado a receber recursos retidos de rubricas constantes na planilha de custos e formação de preços do Contrato nº ____/2020, firmado por esta **ADMINISTRAÇÃO PÚBLICA FEDERAL** com o Prestador de Serviços _____ (Nome da Empresa), CNPJ _____.

Tipo de Garantia: 0001 – Contratos Administrativos

Número do Evento: _____

Nome do Evento: _____

Ratificamos que o Depósito em Garantia - bloqueado para movimentação somente será aberto após o acolhimento do primeiro depósito e, conforme Termo de Cooperação Técnica nº xxxx/202_, qualquer tipo de movimentação financeira ocorrerá mediante solicitação da **ADMINISTRAÇÃO PÚBLICA FEDERAL**.

Atenciosamente,

(nome do Gerente)

Nº da Agência da **INSTITUIÇÃO FINANCEIRA**

Ao Senhor

Nome e cargo do representante da **ADMINISTRAÇÃO PÚBLICA FEDERAL**

Endereço



SERVIÇO PÚBLICO FEDERAL
MINISTÉRIO DA EDUCAÇÃO
INSTITUTO FEDERAL DE EDUCAÇÃO, CIÊNCIA E TECNOLOGIA DO RIO DE JANEIRO

Fls.: _____

Rubrica: _____

ANEXO IV DO TERMO DE COOPERAÇÃO TÉCNICA Nº 000/2020 – IFRJ/BB

Ofício nº ____/____

Rio de Janeiro, ____ de _____ de 202_.

A(o) Senhor(a) Gerente

(nome do gerente)

(endereço da agência com CEP)

Senhor Gerente,

Solicito DEBITAR, conforme indicado a seguir, a movimentação de R\$ _____, do **Depósito em Garantia - bloqueado para movimentação** nº _____, do Evento nº _____ aberta para receber recursos retidos de rubricas constantes da planilha de custos e formação de preços do Contrato nº ____/2020, firmado por esta **ADMINISTRAÇÃO PÚBLICA FEDERAL**, e CREDITAR a(s) conta(s) conforme dados a seguir:

Instituição Financeira	Agência	Conta	Nome	CNPJ

Atenciosamente,

Assinatura do Ordenador de Despesas
da **ADMINISTRAÇÃO PÚBLICA FEDERAL**



Fls.: _____

Rubrica: _____

SERVIÇO PÚBLICO FEDERAL
MINISTÉRIO DA EDUCAÇÃO
INSTITUTO FEDERAL DE EDUCAÇÃO, CIÊNCIA E TECNOLOGIA DO RIO DE JANEIRO

ANEXO V DO TERMO DE COOPERAÇÃO TÉCNICA Nº xxx/2020 – IFRJ/BB

INSTITUIÇÃO FINANCEIRA (LOGOTIPO)

Ofício/Carta nº _____ (número sequencial)

Rio de Janeiro, ____ de _____ de 202_.

Senhor _____,

(nome do representante da **ADMINISTRAÇÃO PÚBLICA FEDERAL**)

Em atenção ao seu Ofício nº ____/____, de ____/____/202_, informo a efetivação de DEBITO no **Depósito em Garantia - bloqueado para movimentação** nº _____, Evento nº _____ e CRÉDITO nas seguintes contas:

Banco	Agência	Conta	Nome	CNPJ

Atenciosamente,

(nome do Gerente)

Nº da Agência da **INSTITUIÇÃO FINANCEIRA**

Ao Senhor

Nome e cargo do representante da **ADMINISTRAÇÃO PÚBLICA FEDERAL**

Endereço



Fls.: _____

Rubrica: _____

SERVIÇO PÚBLICO FEDERAL
MINISTÉRIO DA EDUCAÇÃO
INSTITUTO FEDERAL DE EDUCAÇÃO, CIÊNCIA E TECNOLOGIA DO RIO DE JANEIRO

ANEXO VI DO TERMO DE COOPERAÇÃO TÉCNICA nº xxx/2020 – IFRJ/BB

Ofício nº ____/____

Rio de Janeiro, ____ de _____ de 202_.

A(o) Senhor(a) Gerente

(nome do gerente)

(endereço da agência com CEP)

Senhor Gerente,

Solicito providenciar a geração de chaves e senhas iniciais de acesso, aos aplicativos dos sistemas de autoatendimento dessa **INSTITUIÇÃO FINANCEIRA** para consulta de saldos e extratos de Depósito em Garantia - bloqueado para movimentação, para os servidores a seguir indicados:

Nome	CPF	Documento/Poderes

Atenciosamente,

Assinatura do Ordenador de Despesas
da **ADMINISTRAÇÃO PÚBLICA FEDERAL**



Fls.: _____

Rubrica: _____

SERVIÇO PÚBLICO FEDERAL
MINISTÉRIO DA EDUCAÇÃO
INSTITUTO FEDERAL DE EDUCAÇÃO, CIÊNCIA E TECNOLOGIA DO RIO DE JANEIRO

ANEXO VII DO TERMO DE COOPERAÇÃO TÉCNICA Nº xxx/2020 – IFRJ/BB

Ofício nº ____/____

Rio de Janeiro, ____ de _____ de 202__.

A(o) Senhor(a)

(nome do Proprietário da empresa contratada pelo órgão/entidade)

(endereço da empresa com CEP)

Senhor Sócio Proprietário,

Informo que solicitei a abertura de Depósito em Garantia - bloqueado para movimentação na Agência nº do Banco do Brasil, para receber recursos retidos de rubricas constantes da planilha de custos e formação de preços do Contrato nº ____/____, firmado entre essa empresa e esta **ADMINISTRAÇÃO PÚBLICA FEDERAL**.

2. Na oportunidade, solicito comparecer, em no máximo 20 dias corridos, a contar do recebimento deste Ofício, à referida agência para fornecer a documentação indicada no edital de licitação, de acordo com as normas do Banco Central, bem como assinar os documentos indicados pela INSTITUIÇÃO FINANCEIRA.

3. Informo que o descumprimento do prazo indicado no parágrafo anterior poderá ensejar aplicação das sanções previstas na Cláusula _____ do mencionado contrato.

Atenciosamente,

Assinatura do Ordenador de Despesas
ADMINISTRAÇÃO PÚBLICA FEDERAL



SERVIÇO PÚBLICO FEDERAL
MINISTÉRIO DA EDUCAÇÃO
INSTITUTO FEDERAL DE EDUCAÇÃO, CIÊNCIA E TECNOLOGIA DO RIO DE JANEIRO

Fls.: _____

Rubrica: _____

ANEXO XI

DECLARAÇÃO DE CONTRATOS FIRMADOS COM A INICIATIVA PRIVADA E A ADMINISTRAÇÃO PÚBLICA

Declaro que a empresa _____, inscrita no CNPJ (MF) no _____, inscrição estadual no _____, estabelecida em _____, possui os seguintes contratos firmados com a iniciativa privada e a administração pública:

Nome do Órgão/Empresa	Vigência do Contrato	Valor total do contrato
_____	_____	_____
_____	_____	_____
_____	_____	_____

Valor total dos Contratos R\$ _____, _____

Local e data

Assinatura e carimbo do emissor

Observação:

Além dos nomes dos órgãos/empresas, o licitante deverá informar também o endereço completo dos órgãos/empresas, com os quais tem contratos vigentes.

COMPROVAÇÃO DA SUBCONDIÇÃO

Cálculo demonstrativo visando comprovar que o patrimônio líquido é igual ou superior a 1/12 (um doze avos) do valor dos contratos firmados com a administração pública e com a iniciativa privada.

$$\frac{\text{Valor do Patrimônio Líquido} \times 12}{\text{Valor total dos contratos}} > 1$$

Obs.: Esse resultado deverá ser superior a 1.

COMPROVAÇÃO DA CONDIÇÃO 3.

Cálculo demonstrativo da variação percentual do valor total constante na declaração de contratos firmados com a iniciativa privada e com a Administração Pública em relação à receita bruta.

$$\frac{(\text{Valor da receita bruta} - \text{Valor total dos contratos}) \times 100}{\text{Valor da receita bruta}} =$$



Fls.: _____

Rubrica: _____

SERVIÇO PÚBLICO FEDERAL
MINISTÉRIO DA EDUCAÇÃO
INSTITUTO FEDERAL DE EDUCAÇÃO, CIÊNCIA E TECNOLOGIA DO RIO DE JANEIRO

Obs.: Caso o percentual encontrado seja maior que 10% (positivo ou negativo), o licitante deverá apresentar as devidas justificativas.

JUSTIFICATIVAS PARA A VARIAÇÃO PERCENTUAL SUPERIOR A 10%

Observações:

1. Esta declaração deverá ser emitida em papel que identifique a empresa;
2. A licitante deverá informar todos os contratos vigentes.



SERVIÇO PÚBLICO FEDERAL
MINISTÉRIO DA EDUCAÇÃO
INSTITUTO FEDERAL DE EDUCAÇÃO, CIÊNCIA E TECNOLOGIA DO RIO DE JANEIRO

Fls.: _____

Rubrica: _____

ANEXO XII

MINUTA DE CONTRATO

CONTRATO Nº XX/2020, QUE ENTRE SI CELEBRAM O INSTITUTO FEDERAL DO RIO DE JANEIRO E A EMPRESA

O INSTITUTO FEDERAL DE EDUCAÇÃO, CIÊNCIA E TECNOLOGIA DO RIO DE JANEIRO - IFRJ, criado pela Lei nº 11892, de 29 de dezembro de 2008, em seu inciso XXVI do Artigo 5º, inscrito no CNPJ/MF sob o nº. 10.952.708/0001-04, atualmente situado na Rua Pereira de Almeida, nº 88 - Praça da Bandeira – Rio de Janeiro – RJ, neste ato representado por seu Magnífico Reitor, Sr. _____, brasileiro, portador da Carteira de Identidade nº. _____ e CPF nº. _____, doravante denominado CONTRATANTE, e a empresa _____, com sede na _____, inscrita no CNPJ/MF nº. _____, representada neste ato por _____, portador da Carteira de identidade nº. _____ e inscrito no CPF nº. _____, doravante denominada apenas CONTRATADA, tendo em vista o que consta no Processo nº 23270.001092/2020-71 e em observância às disposições da Lei nº 8.666, de 21 de junho de 1993, da Lei nº 10.520, de 17 de julho de 2002, do Decreto nº 2.271, de 7 de julho de 1997, e da Instrução Normativa SEGES/MPDG nº 5, de 26 de maio de 2017, resolvem celebrar o presente Termo de Contrato, decorrente do Pregão nº _____, mediante as cláusulas e condições a seguir enunciadas.

1. CLÁUSULA PRIMEIRA – OBJETO

1.1. O objeto da presente licitação é a escolha da proposta mais vantajosa para a contratação de serviços contínuos de vigilância desarmada para proceder a vigilância patrimonial, bem como a segurança das pessoas físicas, da Reitoria e dos Campi do Instituto Federal de Educação, Ciência e Tecnologia do Rio de Janeiro - IFRJ, que serão prestados nas condições estabelecidas no Termo de Referência, anexo do Edital.

1.2. Este Termo de Contrato vincula-se ao Edital do Pregão, identificado no preâmbulo e à proposta vencedora, independentemente de transcrição.

1.3. Objeto da contratação:

ITEM (SERVIÇO)	LOCAL DE EXECUÇÃO	QUANTIDADE/ POSTOS	HORÁRIO/ PERÍODO	CARGA HORÁRIA	VALORES

2. CLAUSULA SEGUNDA – VIGÊNCIA

2.1. O prazo de vigência deste Termo de Contrato é aquele fixado no Edital, com início na data de/...../..... e encerramento em/...../....., podendo ser prorrogado por interesse das partes até o limite de 60 (sessenta) meses, desde que haja autorização formal da autoridade competente e seja observado o disposto no Anexo IX da IN SEGES/MP nº 05/2017, atentando, em especial, para o cumprimento dos seguintes requisitos:

2.1.1. Esteja formalmente demonstrado que a forma de prestação dos serviços tem natureza continuada;

2.1.2. Seja juntado relatório que discorra sobre a execução do contrato, com informações de que os serviços tenham sido prestados regularmente;



Fls.: _____

Rubrica: _____

SERVIÇO PÚBLICO FEDERAL
MINISTÉRIO DA EDUCAÇÃO
INSTITUTO FEDERAL DE EDUCAÇÃO, CIÊNCIA E TECNOLOGIA DO RIO DE JANEIRO

- 2.1.3. Seja juntada justificativa e motivo, por escrito, de que a Administração mantém interesse na realização do serviço;
 - 2.1.4. Seja comprovado que o valor do contrato permanece economicamente vantajoso para a Administração;
 - 2.1.5. Haja manifestação expressa da contratada informando o interesse na prorrogação;
 - 2.1.6. Seja comprovado que a contratada mantém as condições iniciais de habilitação.
- 2.2. A CONTRATADA não tem direito subjetivo à prorrogação contratual.
- 2.3. A prorrogação de contrato deverá ser promovida mediante celebração de termo aditivo.

3. CLÁUSULA TERCEIRA – PREÇO

- 3.1. O valor mensal da contratação é de R\$ (.....), perfazendo o valor total de R\$ (.....).
- 3.2. No valor acima estão incluídas todas as despesas ordinárias diretas e indiretas decorrentes da execução do objeto, inclusive tributos e/ou impostos, encargos sociais, trabalhistas, previdenciários, fiscais e comerciais incidentes, taxa de administração, frete, seguro e outros necessários ao cumprimento integral do objeto da contratação.
- 3.3. O valor acima é meramente estimativo, de forma que os pagamentos devidos à CONTRATADA dependerão dos quantitativos de serviços efetivamente prestados.

4. CLÁUSULA QUARTA – DOTAÇÃO ORÇAMENTÁRIA

- 4.1. As despesas decorrentes desta contratação estão programadas em dotação orçamentária própria, prevista no orçamento da União, para o exercício de 20...., na classificação abaixo:

Gestão/Unidade:

Fonte:

Programa de Trabalho:

Elemento de Despesa:

PI:

- 4.2. No (s) exercício (s) seguinte (s), as despesas correspondentes correrão à conta dos recursos próprios para atender às despesas da mesma natureza, cuja alocação será feita no início **de cada exercício financeiro**.

5. CLÁUSULA QUINTA – PAGAMENTO

- 5.1. O prazo para pagamento à CONTRATADA e demais condições a ele referentes encontram-se definidos no Termo de Referência e no Anexo XI da IN SEGES/MP n. 5/2017.

6. CLÁUSULA SEXTA – REAJUSTAMENTO DE PREÇOS EM SENTIDO AMPLO.

- 6.1. As regras acerca do reajustamento de preços em sentido amplo do valor contratual (reajuste em sentido estrito e/ou repactuação) são as estabelecidas no Termo de Referência, anexo deste Contrato.

7. CLÁUSULA SÉTIMA – GARANTIA DE EXECUÇÃO

- 7.1. Será exigida a prestação de garantia na presente contratação, conforme regras constantes do Termo de Referência, anexo do Edital.



Fls.: _____

Rubrica: _____

SERVIÇO PÚBLICO FEDERAL
MINISTÉRIO DA EDUCAÇÃO
INSTITUTO FEDERAL DE EDUCAÇÃO, CIÊNCIA E TECNOLOGIA DO RIO DE JANEIRO

8. CLÁUSULA OITAVA – MODELO DE EXECUÇÃO DOS SERVIÇOS E FISCALIZAÇÃO

8.1. O modelo de execução dos serviços a serem executados pela CONTRATADA, os materiais que serão empregados, a disciplina do recebimento do objeto e a fiscalização pela CONTRATANTE são aqueles previstos no Termo de Referência, anexo do Edital.

9. CLÁUSULA NONA – OBRIGAÇÕES DA CONTRATANTE E DA CONTRATADA

9.1. As obrigações da CONTRATANTE e da CONTRATADA são aquelas previstas no Termo de Referência, anexo do Edital.

10. CLÁUSULA DÉCIMA – SANÇÕES ADMINISTRATIVAS.

10.1. As sanções relacionadas à execução do contrato são aquelas previstas no Termo de Referência, anexo do Edital.

11. CLÁUSULA DÉCIMA PRIMEIRA – RESCISÃO

11.1. O presente Termo de Contrato poderá ser rescindido:

1.1.1. por ato unilateral e escrito da Administração, nas situações previstas nos incisos I a XII e XVII do art. 78 da Lei nº 8.666, de 1993, e com as consequências indicadas no art. 80 da mesma Lei, sem prejuízo da aplicação das sanções previstas no Termo de Referência, anexo ao Edital;

1.1.2. amigavelmente, nos termos do art. 79, inciso II, da Lei nº 8.666, de 1993.

11.2. Os casos de rescisão contratual serão formalmente motivados e precedidos de autorização da autoridade competente, assegurando-se à CONTRATADA o direito ao contraditório, bem como à prévia e ampla defesa.

11.3. A CONTRATADA reconhece os direitos da CONTRATANTE em caso de rescisão administrativa prevista no art. 77 da Lei nº 8.666, de 1993.

11.4. O termo de rescisão, sempre que possível, será precedido:

1.1.3. Balanço dos eventos contratuais já cumpridos ou parcialmente cumpridos;

1.1.4. Relação dos pagamentos já efetuados e ainda devidos;

1.1.5. Indenizações e multas.

11.5. O não pagamento dos salários e das verbas trabalhistas, e o não recolhimento das contribuições sociais, previdenciárias e para com o FGTS poderá dar ensejo à rescisão do contrato por ato unilateral e escrito do CONTRATANTE e à aplicação das penalidades cabíveis (art. 8º, inciso IV, do Decreto n.º 9.507, de 2018).

11.6. Quando da rescisão, o fiscal administrativo deverá verificar o pagamento pela CONTRATADA das verbas rescisórias ou os documentos que comprovem que os empregados serão realocados em outra atividade de prestação de serviços, sem que ocorra a interrupção do contrato de trabalho (art. 64 a 66 da IN SEGES/MP n.º 05/2017).

11.7. Até que a CONTRATADA comprove o disposto no item anterior, a CONTRATANTE reterá:

1.1.6. a garantia contratual, prestada com cobertura para os casos de descumprimento das obrigações de natureza trabalhista e previdenciária pela CONTRATADA, que será executada para reembolso dos prejuízos sofridos pela Administração, nos termos da legislação que rege a matéria; e

1.1.7. os valores das Notas fiscais ou Faturas correspondentes em valor proporcional ao inadimplemento, até que a situação seja regularizada.



Fls.: _____

Rubrica: _____

SERVIÇO PÚBLICO FEDERAL
MINISTÉRIO DA EDUCAÇÃO
INSTITUTO FEDERAL DE EDUCAÇÃO, CIÊNCIA E TECNOLOGIA DO RIO DE JANEIRO

- 11.8. Na hipótese do subitem anterior, não havendo quitação das obrigações por parte da CONTRATADA no prazo de quinze dias, a CONTRATANTE poderá efetuar o pagamento das obrigações diretamente aos empregados da CONTRATADA que tenham participado da execução dos serviços objeto do contrato.
- 11.9. O CONTRATANTE poderá ainda:
- 1.1.8. nos casos de obrigação de pagamento de multa pela CONTRATADA, reter a garantia prestada a ser executada, conforme legislação que rege a matéria; e
- 1.1.9. nos casos em que houver necessidade de ressarcimento de prejuízos causados à Administração, nos termos do inciso IV do art. 80 da Lei n.º 8.666, de 1993, reter os eventuais créditos existentes em favor da CONTRATADA decorrentes do contrato.
- 11.10. O contrato poderá ser rescindido no caso de se constatar a ocorrência da vedação estabelecida no art. 5º do Decreto n.º 9.507, de 2018.

12. CLÁUSULA DÉCIMA SEGUNDA – VEDAÇÕES

- 12.1. É vedado à CONTRATADA:
- 1.1.10. caucionar ou utilizar este Termo de Contrato para qualquer operação financeira;
- 1.1.11. interromper a execução dos serviços sob alegação de inadimplemento por parte da CONTRATANTE, salvo nos casos previstos em lei.

13. CLÁUSULA DÉCIMA TERCEIRA – ALTERAÇÕES

- 13.1. Eventuais alterações contratuais reger-se-ão pela disciplina do art. 65 da Lei nº 8.666, de 1993, bem como do ANEXO X da IN/SEGES/MP nº 05, de 2017.
- 13.2. A CONTRATADA é obrigada a aceitar, nas mesmas condições contratuais, os acréscimos ou supressões que se fizerem necessários, até o limite de 25% (vinte e cinco por cento) do valor inicial atualizado do contrato.
- 13.3. As supressões resultantes de acordo celebrado entre as partes contratantes poderão exceder o limite de 25% (vinte e cinco por cento) do valor inicial atualizado do contrato.

14. CLÁUSULA DÉCIMA QUARTA – DOS CASOS OMISSOS

- 14.1. Os casos omissos serão decididos pela CONTRATANTE, segundo as disposições contidas na Lei nº 8.666, de 1993, na Lei nº 10.520, de 2002 e demais normas federais aplicáveis e, subsidiariamente, segundo as disposições contidas na Lei nº 8.078, de 1990 – Código de Defesa do Consumidor – e normas e princípios gerais dos contratos.

15. CLÁUSULA DÉCIMA QUINTA – PUBLICAÇÃO

- 15.1. Incumbirá à CONTRATANTE providenciar a publicação deste instrumento, por extrato, no Diário Oficial da União, no prazo previsto na Lei nº 8.666, de 1993.

16. CLÁUSULA DÉCIMA SEXTA – FORO

- 16.1. É eleito o Foro da para dirimir os litígios que decorrerem da execução deste Termo de Contrato que não possam ser compostos pela conciliação, conforme art. 55, §2º, da Lei nº 8.666/93.

Para firmeza e validade do pactuado, o presente Termo de Contrato foi lavrado em duas (duas) vias de igual teor, que, depois de lido e achado em ordem, vai assinado pelos contraentes e por duas testemunhas.



SERVIÇO PÚBLICO FEDERAL
MINISTÉRIO DA EDUCAÇÃO
INSTITUTO FEDERAL DE EDUCAÇÃO, CIÊNCIA E TECNOLOGIA DO RIO DE JANEIRO

Fls.: _____

Rubrica: _____

Rio de Janeiro, ____ de _____ de 2020

REITOR DO IFRJ

**REPRESENTANTE DA EMPRESA
EMPRESA**

TESTEMUNHAS:

Por Parte do IFRJ

Ass.: _____

Nome: _____

CPF: _____

Por Parte da EMPRESA

Ass.: _____

Nome: _____

CPF: _____



Fls.: _____

Rubrica: _____

SERVIÇO PÚBLICO FEDERAL
MINISTÉRIO DA EDUCAÇÃO
INSTITUTO FEDERAL DE EDUCAÇÃO, CIÊNCIA E TECNOLOGIA DO RIO DE JANEIRO

ANEXO XIII

DECLARAÇÃO DE EXISTÊNCIA OU DE INSTALAÇÃO E COMPROMISSO DE MANUTENÇÃO DE ESCRITÓRIO

(A ser apresentado na sessão de habilitação da empresa na licitação)

Por meio deste instrumento, a _____ (razão social da contratada) _____, inscrita no CNPJ sob o nº _____, para fins de habilitação no Pregão eletrônico nº _____, cujo objeto é _____, DECLARA

Possuir escritório na cidade de _____, na condição de:

Matriz

Filial localizada no seguinte endereço: (preencher com o logradouro, número, complemento, bairro e CEP do escritório do Estado do Rio de Janeiro).

Declaro ainda manter a referida unidade em atividade durante toda a vigência do contrato.

OU

Que instalará escritório na cidade de _____ para a prestação dos serviços, a ser comprovado no prazo máximo de 60 (sessenta) dias contado a partir da vigência do contrato, em cumprimento ao disposto no item 10.6, 'a', do anexo VII da IN SLTI/MP nº 05/2017

Declaro ainda manter a referida unidade em atividade durante toda a vigência do contrato.

_____, _____ de _____ de _____

Assinatura do representante legal

Nome:

Cargo: