INSTITUTO FEDERAL DE EDUCAÇÃO, CIÊNCIA E TECNOLOGIA
RIO DE JANEIRO
Campus Nilo Peçanha - Pinheiral

INFORMATIVO

Campus Nilo Peçanha - Pinheiral

Ano 3 - Número 33 - Junho de 2012

DECISÃO DO MPF INICIA PROCESSO DE LEGALIZAÇÃO DAS TERRAS DA UNIÃO

O CANP, como representante da administração indireta federal,terá preferência na ocupação das terras

O Ministério Público Federal reconheceu a propriedade do CANP dos 300 hectares ocupados atualmente da área conhecida como "Fazenda do Pinheiro". Por vários anos, uma equipe técnica do *campus* concentrou esforços para a legalização das terras que esse ocupa.

Foram inúmeras reuniões, laudos, estudos e trabalhos junto a organizações como o Instituto Nacional de Colonização e Reforma Agrária (Incra). E em abril de 2012, o *campus* recebeu o reconhecimento de todo esse trabalho: a recomendação do Ministério Público Federal à Superintendência Regional de Patrimônio da União do Estado do Rio de Janeiro (SPU) que dê prosseguimento ao pedido do IFRJ.

A recomendação, expedida pelo Procurador da República, Rodrigo da Costa Lines, reconhece ainda que o IFRJ, por ser uma entidade federal e promover a educação de estudantes da região, detém preferência na doação do terreno pela União.

A decisão do MPF também beneficiará famílias carentes e de baixa renda que vivem nas áreas urbanas e rurais da "Fazenda Pinheiro". A recomendação prevê a regularização das terras ocupadas por essas famílias com a doação direta as que não possuam outro imóvel urbano ou rural.

Por muitos anos, as áreas de ocupações da "Fazenda Pinheiro" foram instrumentos de especulação imobiliária, compras, alugueis e invasões. A recomendação do MPF determina a regularização fundiária das ocupações já instaladas e o impedimento de novas ocupações, a partir de uma fiscalização eficiente do poder público.

Com a recomendação do MPF, havendo concorrência de interesse entre a Prefeitura Municipal de Pinheiral e o IFRJ, o *campus* Nilo Peçanha terá preferência na ocupação das terras como representante da administração indireta federal.

NEAD RECEBE LABORATÓRIO MÓVEL PARA AULAS PRÁTICAS

O CANP recebeu, no dia 24 de maio, da Rede e-Tec Brasil, um Laboratório Móvel que possibilitará aos estudantes do Curso Técnico em Lazer do Núcleo de Educação a Distância o desenvolvimento de aulas práticas. O Laboratório Móvel atenderá os alunos nos 12 polos de apoio presencial.

A unidade móvel é um laboratório multidisciplinar com bancadas, rede de computadores, projeção LCD, energia, água e ar condicionado. O laboratório conta ainda com rampa de acesso e leitores em Braille.

Para a Coordenadora Geral de Educação a Distância do IFRJ, Professora Ana Luiza de Oliveira Santos, a aquisição do laboratório é uma conquista e o coroamento de um trabalho árduo que teve início em 2009. Ana Luíza afirma que o laboratório será ferramenta de motivação a estudantes e professores e reforça, ainda, que essa aquisição demonstra a prioridade do governo federal em consolidar a modalidade de educação a distância na formação técnica profissional.

Conforme o Coordenador do Curso Técnico em Lazer, Professor Rodrigo Amâncio de Assis, o laboratório permitirá o desenvolvimento de atividades práticas e a execução de projetos de Lazer junto às comunidades onde estão inseridos os cursos de EaD do IFRJ.

ALUNOS DA APAE INICIAM ATIVIDADES DE EQUITAÇÃO LÚDICA

O CANP, em mais um parceria com a Associação de Pais e Amigos dos Excepcionais de Pinheiral (APAE- Pinheiral), deu início, no dia 16 de maio, às atividades de equitação lúdica nas instalações do *campus*.

O projeto é de autoria da professora do CANP/IFRJ, Ivone Elisabeth Van der Made, e está sendo conduzido por uma equipe multidisciplinar: instrutor de equitação, psicólogo, fisioterapeuta e com a participação de cinco estudantes bolsistas, três alunos do curso técnico em Agropecuária e dois da APAE.

A Diretora Administrativa da associação, Professora Maria do Rosário Carelli, revela que o desenvolvimento do trabalho de equitação lúdica no *campus* Pinheiral representa a realização de um sonho de muito tempo. A professora destaca que espera que o projeto se desenvolva e que, em breve, o *campus* possa oferecer aos alunos tratamentos de equoterapia.

Indiara Ferreira Lopes Coelho, mãe de Raul Ferreira, de 3 anos, que participa do projeto de equitação lúdica, deseja que o tratamento contribua para o desenvolvimento do filho e aprimore sua concentração e aprendizado. "Ele é hiperativo, espero que o contato com o animal o acalme," diz.

O Diretor Geral do campus, Professor Carlos Eduardo Gabriel Menezes, reiterou o compromisso da instituição em trabalhar pelo benefício da comunidade de Pinheiral. Ele revelou suas expectativas em relação ao projeto: "Tenho certeza de que contribuirá para a melhoria da qualidade vida dos alunos participantes e de seus familiares. Como pai de uma criança com autismo, que é paciente há muitos anos de equoterapia, tenho a real dimensão das possibilidades dos resultados que podem ser alcançados".

O projeto de equitação lúdica é um trabalho do Núcleo de Atendimento às Pessoas com Necessidades Educacionais Específicas (NAPNE) do CANP. O projeto tem início atendendo estudantes da APAE de Pinheiral e sua expansão prevê atendimento a outras instituições e pessoas da comunidade.

Prezado leitor,

Aproveito este espaço para parabenizar a toda comunidade escolar pela conquista em relação ao processo de legalização das terras do campus. A recomendação do Ministério Público Federal é resultado de um trabalho árduo de servidores comprometidos que durante anos não mediram esforços para a defesa de nossas terras.

Durante a leitura do ofício expedido pelo MPF, mais uma vez senti-me orgulhoso por pertencer à instituição e representar a Direção Geral do campus. As referências do Ministério ao campus demonstraram o respeito do órgão pelo trabalho desenvolvido por todos nós.

Dirijo-me, especialmente, aos nossos estudantes para parabenizá-los. O bom desempenho de todos vocês refletem a imagem que produzimos perante toda a sociedade. Vocês são o resultado da qualidade da nossa instituição. E acredito que a recomendação do MPF seja também reflexo da nossa credibilidade.

Leiam com atenção a nossa matéria de capa sobre o processo de legalização das terras do campus. Qualquer dúvida, estou à disposição. E aproveitem para conferir as principais notícias do campus desse mês: o início das atividades de equitação lúdica, a chegada do laboratório móvel do NEaD, as semanas do Alimento Orgânico e do Meio Ambiente. Tudo isso e muito mais na 33ª edição do nosso informativo.

Boa leitura a todos!

Professor Carlos Eduardo Gabriel Menezes
Diretor Geral

CANP PARTICIPA DO FÓRUM MUNDIAL DE EDUCAÇÃO

Profª. Marília e estudantes do curso técnico em agropecuária expõem seus trabalhos para o professor Armando Maia, pró-reitor de Ensino Médio e Técnico.

O CANP levou sua experiência na oferta de educação profissional a distância, o conhecimento produzido em projetos na área agropecuária e agroindustrial, e ainda, um pouco de arte para II Fórum Mundial de Educação Profissional e Tecnológica, em Florianópolis, que aconteceu entre os dias 28 de maio e 1º de junho.

A coordenadora geral do NEaD, Ana Luíza de Oliveira Santos, a professora Aline Pinto Amorim e o coordenador do curso técnico em Lazer, Rodrigo Amâncio, participaram do Fórum Nacional de Educação a distância das instituições vinculadas à Rede e-Tec, momento em que grupos de pesquisa apresentaram dados coletados sobre material didático, projeto pedagógico e estrutura de polos, gestão em EaD.

As estudantes Ana Tábata Werneck, Anelize Barbosa Oliveira, Raira de Oliveira Lopes representaram o curso técnico em Agropecuária, acompanhadas pelos professores Jeferson Batista da Silva e Marília Rodrigues da Silva. O Engenheiro Florestal, Maurílio de Faria Vieira Júnior, também esteve presente no fórum, representando o conhecimento produzido no *campus* na área agropecuária. O grupo expôs projetos de estudos sobre tecnologias geradas para sistemas orgânicos de produção como homeopatia vegetal, substratos orgânicos e fixação de carbono em sistemas silvipastoris. A professora Marília apresentou um trabalho sobre a construção do conhecimento agroecológico no curso técnico em agropecuária do *campus* Nilo Peçanha – Pinheiral.

Para a estudante Ana Tábata, o intercâmbio de conhecimentos e opiniões com estudantes e professores de todo o país a despertou para a qualidade de ensino oferecida pelo *campus*. A estudante revela que durante o fórum percebeu o seu preparo para argumentar e discutir sobre temas como agroecologia e sustentabilidade.

A "Exposição Rock Art Produção Cultural e Design", de Marcella Toscano Dias, também ganhou espaço no fórum. Fabíola Toscano, Letícia Lima, Elismara Lilia Oliveira, Valdina Marina Oliveira, juntamente de Marcella, representaram o curso técnico em Agroindústria. A coordenadora do curso, Eliana Marques dos Santos, acompanhou as estudantes.

Durante o fórum, Eliana apresentou um diagnóstico do perfil de atendimento de garçons e ministrou oficina de gastronomia funcional. A professora Giselle Duarte de Oliveira apresentou o projeto "O aproveitamento do soro de leite na fabricação de doce de leite - Produção Alimentícia" e a professora Elisa Helena Ferreira foi representada pela exposição do projeto de pesquisa sobre desenvolvimento de um blog educativo para o aprendizado do curso técnico em Agroindústria, na modalidade Proeja.

Prof. ª Eliana durante a oficina "Gastronomia Funcional".

As inscrições para a oficina foram abertas a todo o público do fórum.

Durante o fórum, o grupo representante do CANP, além de exposição de projetos, participou de oficinas de gastronomia, palestras, apresentações artísticas e turismo ecológico.

REFORMAS GARANTEM MELHOR ATENDIMENTO NO RESTAURANTE

O restaurante do CANP passou por reformas estruturais no mês de junho. A troca do balcão de alimentação agilizou a logística de distribuição das refeições e diminuiu o tempo de espera na fila. O novo balcão de distribuição permite que os comensais sirvam-se dos dois lados, otimizando o processo. O acréscimo de 20 assentos e 5 mesas também contribuíram para melhoria do atendimento no restaurante. A substituição de todo o sistema de tubulação de gás garantiu mais segurança aos servidores do restaurante e aos comensais.

TÉCNICOS SE REÚNEM

O Sindicato dos Técnicos Agrícolas reuniram-se no CANP, em maio. O encontro contou com a presença do presidente da FENATA (Federação Nacional dos Técnicos Agrícolas), Mário Limberger e os técnicos servidores do CANP, Almir Ferreira e José Roberto Lima de Jesus. Outras reuniões estão agendadas para 2012. Mais informações sobre o sindicato com os servidores Almir ou José Roberto.

Expediente

IFRJ - Campus Nilo Peçanha - Pinheiral
Rua José Breves nº 550, Centro - Pinheiral
Tel.: (24) 33563610 | 3356-5364

Fernando Cesar Pimentel Gusmão
Reitor

Armando dos Santos Maia
Pró-Reitor de Ensino Médio e Técnico
Mônica Romitelli de Queiroz
Pró-Reitora de Ensino de Graduação
Marcos Tadeu Couto
Pró-Reitor de Pós-Graduação, Pesquisa e Inovação
Rafael Barreto Almada
Pró-Reitor de Extensão
Fernando Antônio Sepúlveda
Pró-Reiror de Administração, Planejamento e Desenvolvimento

Carlos Eduardo Gabriel Menezes
Diretor Geral
Aline Camila Luz Ferreira
Chefe de Gabinete
Greici Sousa
Jornalista
Juliana Santos
Programadora Visual
Carlos André Teixeira
Revisor

AGRICULTURA ORGÂNICA É TEMA DE DISCUSSÃO

Com o intuito de divulgar e incentivar o consumo de alimentos orgânicos, o CANP realizou a 8ª edição da Semana do Alimento Orgânico, entre os dias 28 e 31 de maio. Os alimentos orgânicos são produzidos sem o uso de agrotóxicos e com o emprego de técnicas naturais de adubação e controle de pragas. Condições essas que garantem produtos saudáveis, condições dignas de trabalho ao produtor rural e respeito ao meio ambiente.

O evento ofereceu várias atividades como ciclo de palestras, oficinas, distribuição de materiais informativos e exibição de documentário. No dia 29, estudantes do curso técnico em Agropecuária estiveram nas ruas de Pinheiral, Volta Redonda, Barra Mansa e Barra do Piraí, distribuindo panfletos. Houve também degustação de saladas, produzidas no Módulo Agroecológico do *campus*, os estudantes trabalharam para apresentar à população os benefícios dos alimentos orgânicos.

No ciclo de palestras, representantes da Emater Rio e do Ministério da Agricultura, Pecuária e Abastecimento trouxeram importantes discussões sobre oportunidades de créditos para o fomento agropecuário e o papel do governo federal no desenvolvimento da agroecologia.

No dia 31, o CANP recebeu agricultores de Pinheiral, Volta Redonda, Santa Rita e Piraí, que dividiram experiências por meio de relatos de dificuldades e benefícios da produção orgânica. O Coordenador de Produção, Marlon Sarubi, mediou a discussão. Os participantes ressaltaram a importância da integração a um Sistema Participativo de Garantia (SPG) certificado para a conquista de poder de negociação e de mercado.

A oficina e a palestra "*Alimentos Vivos*", com o culinarista Ângelo Prestes, encerraram a semana. Durante a oficina, os estudantes prepararam suco verde e pão dos essênios. A Alimentação Viva é composta de alimentos naturais: legumes, frutas, vegetais e grãos germinados em seu estado natural (cru) e tem como objetivo absorver energia vital dos alimentos.

Oficina "Alimentos Vivos", na UEP de Agroindústria.

Encontro com agricultores da região.

SEMANA DEBATE ECO DESENVOLVIMENTO E IMPACTOS AMBIENTAIS

Professoras Larissa Tebaldi e Carla de Souza Lima mediaram as atividades de jogos ambientais. Na foto acima, Larissa auxilia os alunos a identificarem cadeias alimentares.

"*Os impactos sócioambientais do turismo*" foi o título da palestra ministrada pela professora Diana Castro no primeiro dia da 4ª edição da Semana do Meio Ambiente do CANP, no dia 4 de junho. Na ocasião, foram discutidos possíveis impactos positivos e negativos que a atividade turística pode causar à sociedade e ao ambiente.

A palestra foi dirigida a partir da perspectiva de herança, de que todos são herdeiros e,também, responsáveis pela manutenção os patrimônios cultural e natural da humanidade. A palestra teve como público preferencial os estudantes do curso técnico em Meio Ambiente. Durante sua explanação, a professora estimulou os alunos a pensar em novos conceitos de preservação sócioambiental.

No dia 5, Dia Mundial do Meio Ambiente, acompanhados da coordenadora do curso, Daniele Nunes, estudantes do curso técnico em Meio Ambiente foram a Volta Redonda para apresentar projetos e trabalhos desenvolvidos pelo *campus* na área ambiental.

Nesse dia, o CANP recebeu a visita de estudantes da Rede Municipal de Ensino de Pinheiral para atividades na Trilha Ecológica e brincadeiras com jogos lúdicos desenvolvidos pelos alunos, em tarefas da disciplina Educação Ambiental.

A palestra "*Do Eco sistema ao Desenvolvimento Sustentável. A evolução de um conceito?*", ministrada pelo professor Antônio Carlos Luciano encerrou a semana.

CANP RECEBE NOVO VEÍCULO

O *campus* recebeu a visita dos deputados Luiz Sérgio e Inês Pandeló, no mês de maio, para a entrega de um veículo que irá reforçar a frota automotiva do *campus*.

O veículo, uma Pick Up Ranger modelo 4 x 4, irá atender a demanda de transporte de cargas e de passageiros do *campus*.

Prof. Marcos Fábio nos EUA

O Professor Marcos Fábio de Lima esteve em visita técnica aos Estados Unidos, em maio. Ele participou de simpósios, visitou fábricas, granjas, universidades, conhecendo e discutindo novas tecnologias e sistemas na área de avicultura.

Durante a visita, ele esteve na Fábrica de Rações e Granjas de Frangos de Corte da Empresa "Amick Farms", na Carolina do Sul. Na fábrica, ele conheceu sistemas de armazenamento de ingredientes e expedição de grãos. Na granja, teve contato com técnicas de alimentação e vacinação de aves, controle de biossegurança, sistemas de resfriamento evaporativo.

De volta ao Brasil, Marcos Fábio pretende transmitir todo o conhecimento adquirido durante a visita para as salas de aula.

CRIAÇÃO DE ABELHA NATIVA É TEMA DO MOMENTO CÍVICO

O interesse do estudante Cristiano Ferreira Lousada, da turma 211 do curso técnico em Agropecuária, em criação de abelhas nativas começou com as aulas de Apicultura no primeiro ano do curso. O estudante levou os conhecimentos das aulas para a prática e hoje cria a espécie, em casa. No dia 2 de maio, Cristiano participou do Momento Cívico Cultural e compartilhou seus conhecimentos acerca do tema. Cristiano defende a criação dessa espécie de abelha. "Qualquer pessoa pode criar abelhas nativas. Eu as crio no jardim de casa. As abelhas nativas são inofensivas, pois não têm ferrões." As abelhas nativas tem o papel de polinizar a flora nativa local.

VOCÊ SABIA

ESTUDANTE É DESTAQUE NA GINÁSTICA DE TRAMPOLIM

Destaque na ginástica de trampolim, o atleta Allan Rodrigues Pires da turma 304, Meio Ambiente, já competiu em quatro campeonatos nacionais e dois mundiais, em 2010 na França e no ano seguinte na Inglaterra.

Agora, Allan treina todos os dias da semana para participar das Olimpíadas 2016. Ele revela que os movimentos e a necessidade de superação constante,são fatores que o fascinam na ginástica de trampolim.

Em 2012, o Campeonato Brasileiro de Ginástica de Trampolim acontecerá em Volta Redonda, no dia 6 de julho.

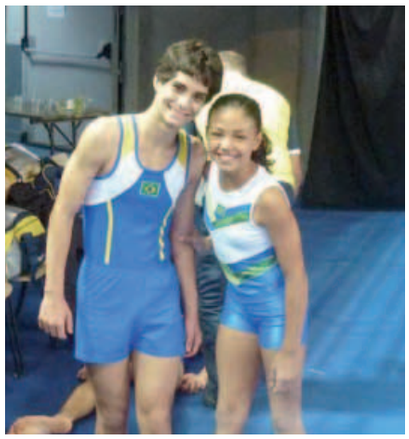

Allan na área de competição do campeonato Mundial de Ginástica de Trampolim, na França, em 2010.

ESTUDANTES MARCAM PRESENÇA EM EXPOSIÇÕES AGROPECUÁRIAS DA REGIÃO

XXII Exposição Agropecuária, Comercial e Industrial de BM

Estudantes do curso técnico em Agropecuária representaram o CANP na *XXII Exposição Agropecuária, Comercial e Industrial de Barra Mansa*, entre os dias 9 e 13 de Maio. O acompanhamento dos Torneios Leiteiros e o monitoramento da alimentação de pequenos animais foram atividades que contaram como horas de estágio.

Para o Professor Heider Alves Franco, a participação em uma exposição agropecuária possibilita ao estudante contato com profissionais da área e com os contratempos da realidade do mercado de trabalho.

O CANP esteve também na *25ª Exposição Agropecuária de Rio Claro*, em uma atividade da Coordenação de Extensão e da Coordenação de Estágios, no período entre 19 e 22 de maio. Estudantes do curso técnico em Agropecuáriarepresentaram o *campus* na condução da exposição de pequenos animais e de produtos do CANP. Destaque para a apresentação de uma colmeia demonstrativa que chamou a atenção do público.

RESULTADO DA ELEIÇÃO DO COLEGIADO DO CANP

Docentes
Chapa 1 - Fábio Pádua | Rosenclever Gazoni - 21 votos
Chapa 2 - Marcelo Souza | Reginaldo Soares - 12 votos
Chapa 3 - Gláucio Delaia | Cilmar Castro - 25 votos
Técnico-administrativos
Chapa 1 - Luís Henrique Braune | Heider Franco – 10 votos
Chapa 2 - Carlos Heráclio | Marlon Sarubi – 7 votos
Chapa 3 - Sandro Luiz Batista Machado | Sônia de Alcântara – 8 votos
Chapa 4 - Manoel Honório Filho | Allan de Souza – 11 votos
Chapa 5 - Luiz Felipe de Sant' Anna Neto | Guilherme Corrêa - 20 votos
Discentes
Chapa 1 - Bruno Cecilio de Oliveira | Juliana Monteiro da Silva – 75 votos
Chapa 2 - Lealdo Reis da Silva Junior |Laisla Cristina Viana – 11 votos
Chapa 3 - Caio César R. da S. Feliciano | Pedro Henrique F. R.Wigand – 17 votos
Chapa 4 - Severino Ramos da Silva |Adriana Cunha Domingos – 57 votos
Chapa 5 - Lucas Barbosa Lima | Elio Costa Dias – 23 votos

AULAS PRÁTICAS NO PARQUE DA TIJUCA

Aulas práticas de Biologia, Ecologia, Recursos Hídricos e Geografia foram ministradas no Parque Nacional da Tijuca, no Rio de Janeiro. Estudantes das turmas 223 e 224 acompanhados dos professores Larissa Tebaldi, Cristiana Miranda, Thiago Dias e Carla Lima estiveram no parque no dia 26 de maio.

MULHERES MIL NA ALERJ

O Programa *Mulheres Mil* foi tema de audiência pública na Assembleia Legislativa do Rio de Janeiro (Alerj), no mês de maio. Representando o *campus* Pinheiral, as estudantes do curso de Salgadeira foram à cidade Rio de Janeiro e receberam uma saudação da Deputada Inês Pandeló.

Organizada pela Comissão de Defesa dos Direitos Humanos da Mulher, a audiência ressaltou as relações de gêneros ainda desiguais no mercado de trabalho e também discutiu a importância de programas como o Mulheres Mil para reversão desse quadro.

CONVÊNIO COM A RURAL GARANTE ESTÁGIOS

A Coordenação de Estágios informa que o CANP firmou convênio com a Universidade Federal Rural do Rio de Janeiro (UFRRJ). A expectativa é de que, com a parceria, a troca de experiências entre o CANP e a UFRRJ se intensifique. Estudantes interessados em oportunidades de estágios na universidade, devem procurar a Coordenação de Estágio para mais informações.

FUTSAL ABRE O CALENDÁRIO ESPORTIVO

Parabéns aos professores Paulo Bittencourt, Ricardo Tadeu e ao servidor técnico-administrativo Allan de Souza pela vitória no torneio de voleibol de areia do CANP. A equipe lutou com garra e conquistou a vitória por 3 sets a 2 na última partida do torneio que aconteceu no dia 30 de maio. Com o orgulho, o Professor Ricardo esteve na sala da Ascom para compartilhar, com muita alegria, a vitória.

Há mais de 10 anos, os professores Ricardo e Paulão fazem uma dupla imbatível nos torneiro de vôlei e peteca do CANP. Em relação à vitória do torneio de vôlei de areia, Ricardo provoca os estudantes do 3º ano: "Não tem revanche, heim?" A próxima edição do torneio acontecerá no próximo ano letivo, período em que os estudantes do 3º já terão se formado.